



ประกาศองค์การบริหารส่วนตำบลบ้านค่าย
เรื่อง ประกาศใช้แผนพัฒนาท้องถิ่น (๒๕๖๖-๒๕๗๐)
ขององค์การบริหารส่วนตำบลบ้านค่าย

ตามที่องค์การบริหารส่วนตำบลบ้านค่าย ได้จัดทำแผนพัฒนาท้องถิ่น (๒๕๖๖ - ๒๕๗๐) ตามระเบียบกระทรวงมหาดไทยว่าด้วยการจัดทำแผนพัฒนาขององค์กรปกครองส่วนท้องถิ่น พ.ศ.๒๕๔๘ และแก้ไขเพิ่มเติม (ฉบับที่ ๓) พ.ศ.๒๕๖๑ ข้อ ๒๒ โดยสภาองค์การบริหารส่วนตำบลบ้านค่าย ได้มีมติเห็นชอบร่างแผนพัฒนาท้องถิ่นดังกล่าว ในการประชุมสภาสมัยวิสามัญ สมัยที่ ๒/๒๕๖๔ ในวันที่ ๒๓ กันยายน ๒๕๖๔ เรียบร้อยแล้วนั้น

อาศัยอำนาจตามความในหมวดที่ ๕ ข้อ ๒๔ ของระเบียบกระทรวงมหาดไทย ว่าด้วยการจัดทำแผนพัฒนาขององค์กรปกครองส่วนท้องถิ่น พ.ศ. ๒๕๔๘ และแก้ไขเพิ่มเติมถึง (ฉบับที่ ๓) พ.ศ.๒๕๖๑ โดยได้รับการอนุมัติจากนายกองค์การบริหารส่วนตำบลบ้านค่าย จึงขอประกาศใช้แผนพัฒนาท้องถิ่น (๒๕๖๖-๒๕๗๐) ขององค์การบริหารส่วนตำบลบ้านค่าย เพื่อใช้เป็นแนวทางการพัฒนาองค์การบริหารส่วนตำบลบ้านค่าย ประจำปีงบประมาณ พ.ศ.๒๕๖๖-๒๕๗๐ ต่อไป รายละเอียดตามเอกสารที่แนบมาพร้อมนี้

จึงประกาศให้ทราบโดยทั่วกัน

ประกาศ ณ วันที่ ๒๓ กันยายน ๒๕๖๔

(ลงชื่อ) 
(นายวิทศักดิ์ พรไพศาล)
นายกองค์การบริหารส่วนตำบลบ้านค่าย



แผนพัฒนาท้องถิ่น (พ.ศ.๒๕๖๖ – ๒๕๗๐)



องค์การบริหารส่วนตำบลบ้านค่าย อำเภอเมืองชัยภูมิ จังหวัดชัยภูมิ

งานวางแผนสถิติและวิชาการ
สำนักปลัดองค์การบริหารส่วนตำบล
โทร.../๐๔๔-๘๐๐๑๖๒ ต่อ ๑๕
แฟกซ์.../๐๔๔-๘๐๐๑๖๒ ต่อ ๑๗

คำนำ

ด้วยระเบียบกระทรวงมหาดไทยว่าด้วยการจัดทำแผนพัฒนาขององค์กรปกครองส่วนท้องถิ่น พ.ศ.๒๕๔๘ แก้ไขเพิ่มเติมข้อ ๑๗ โดยให้มีความสอดคล้องเชื่อมโยงกับแผนความต้องการของอำเภอ แผนพัฒนาจังหวัด แผนพัฒนากลุ่มจังหวัด ตลอดจนสามารถบูรณาการแผนงาน โครงการ กิจกรรม และงบประมาณในพื้นที่ได้อย่างมีประสิทธิภาพ อันจะก่อให้เกิดประโยชน์สูงสุดให้กับประชาชน จึงดำเนินการทบทวนแผนพัฒนาท้องถิ่น พร้อมทั้งกำหนดระยะเวลาแผนพัฒนาท้องถิ่นเป็นระยะเวลาห้าปี (พ.ศ. ๒๕๖๖-๒๕๗๐) ตามหนังสือ ด่วนที่สุด มท ๐๘๐๘.๓/ว๗๔๖๗ เรื่อง ชักซ้อมแนวทางการทบทวนแผนพัฒนาท้องถิ่น (พ.ศ.๒๕๖๖-๒๕๗๐) ขององค์กรปกครองส่วนท้องถิ่น ลงวันที่ ๑๔ ธันวาคม ๒๕๖๓

“แผนพัฒนาท้องถิ่น” หมายความว่า แผนพัฒนาขององค์กรปกครองส่วนท้องถิ่นที่กำหนด วิสัยทัศน์ ประเด็นยุทธศาสตร์ เป้าประสงค์ ตัวชี้วัด ค่าเป้าหมาย และกลยุทธ์ โดยสอดคล้องกับแผนพัฒนาจังหวัด ยุทธศาสตร์การพัฒนาขององค์กรปกครองส่วนท้องถิ่นในเขตจังหวัด แผนพัฒนาอำเภอ แผนพัฒนาตำบล แผนพัฒนาหมู่บ้านหรือแผนชุมชน อันมีลักษณะเป็นการกำหนดรายละเอียดแผนการพัฒนา ที่จัดทำขึ้นสำหรับ ปีงบประมาณแต่ละปี ซึ่งมีความต่อเนื่องและเป็นแผนก้าวหน้าและให้หมายความรวมถึงการเพิ่มเติมหรือเปลี่ยนแปลงแผนพัฒนาท้องถิ่นห้าปี

องค์การบริหารส่วนตำบลบ้านค่าย และคณะผู้จัดทำได้เล็งเห็นความจำเป็นและความสำคัญ เกี่ยวกับการจัดทำแผนพัฒนาท้องถิ่น จึงจัดทำแผนพัฒนาท้องถิ่น (พ.ศ.๒๕๖๖-๒๕๗๐) ขึ้น ซึ่งถือปฏิบัติตาม ระเบียบกระทรวงมหาดไทย ว่าด้วยการจัดทำแผนพัฒนาขององค์กรปกครองส่วนท้องถิ่น (ฉบับที่ ๓) พ.ศ.๒๕ ๖๑ ข้อ ๑๗ โดยผ่านกระบวนการจัดทำประชาคมท้องถิ่น และสอดคล้องกับแผนพัฒนาจังหวัด ยุทธศาสตร์ การพัฒนาขององค์กรปกครองส่วนท้องถิ่นในเขตจังหวัด แผนพัฒนาอำเภอ แผนพัฒนาตำบล แผนพัฒนา หมู่บ้านหรือชุมชน อันมีลักษณะเป็นการกำหนดรายละเอียดแผนการโครงการพัฒนาที่จัดทำขึ้นสำหรับ ปีงบประมาณแต่ละปี ซึ่งมีความต่อเนื่องและเป็นแผนก้าวหน้า องค์การบริหารส่วนตำบลบ้านค่ายหวังเป็นอย่างยิ่ง ว่าแผนพัฒนาท้องถิ่น (พ.ศ.๒๕๖๖-๒๕๗๐) ฉบับนี้ จะได้ไปใช้เป็นแนวทางการจัดทำงบประมาณประจำปีและ ตอบสนองความต้องการของประชาชนในเขตองค์การบริหารส่วนตำบลบ้านค่ายได้อย่างมีประสิทธิภาพต่อไป

องค์การบริหารส่วนตำบลบ้านค่าย
กันยายน ๒๕๖๔

สารบัญ

หน้า

ส่วนที่ ๑	สภาพทั่วไปและข้อมูลพื้นฐาน	
	๑. ด้านกายภาพ	๑
	๒. ด้านการเมืองการปกครอง	๒
	๓. ประชากร	๓
	๔. สภาพทางสังคม	๕
	๕. ระบบบริการพื้นฐาน	๕
	๖. ระบบเศรษฐกิจ	๖
	๗. ศาสนา ประเพณี วัฒนธรรม	๘
	๘. ทรัพยากรธรรมชาติ	๙
ส่วนที่ ๒	ยุทธศาสตร์การพัฒนากองคกรปกครองส่วนท้องถิ่น	
	๑. ความสัมพันธ์ระหว่างแผนพัฒนาระดับภาค	๑๐
	- แผนยุทธศาสตร์ชาติ ๒๐ ปี	๑๐
	- แผนพัฒนาเศรษฐกิจและสังคมแห่งชาติ ฉบับที่ ๑๒	๑๒
	- แผนพัฒนาภาค/แผนพัฒนากลุ่มจังหวัด/แผนพัฒนาจังหวัด	๑๙
	- ยุทธศาสตร์พัฒนาขององค์กรปกครองส่วนท้องถิ่นในเขตจังหวัดชัยภูมิ	๒๘
	๒. ยุทธศาสตร์ขององค์กรปกครองส่วนท้องถิ่น	๔๑
	- วิสัยทัศน์	๔๑
	- ยุทธศาสตร์	๔๑
	- เป้าประสงค์	๔๑
	- ตัวชี้วัด	๔๒
	- ค่าเป้าหมาย	๔๒
	- กลยุทธ์	๔๒
	- จุดยืนทางยุทธศาสตร์	๔๓
	- ความเชื่อมโยงของยุทธศาสตร์ในภาพรวม	๔๓
	๓. การวิเคราะห์เพื่อพัฒนาท้องถิ่น	๔๔
	- การวิเคราะห์รอบการจัดทำยุทธศาสตร์ของ อปท.	๔๔
	- การประเมินสถานการณ์สภาพแวดล้อมภายนอกที่เกี่ยวข้อง	๔๕

สารบัญ

หน้า

ส่วนที่ ๓	การนำแผนพัฒนาท้องถิ่นไปสู่การปฏิบัติ	
	๑. ยุทธศาสตร์การพัฒนาและแผนงาน	๕๔
	๒. บัญชีโครงการพัฒนาท้องถิ่น	๕๕
	- แบบ ผ.๐๑	๕๕
	- แบบ ผ.๐๑/๑	๕๗
	- แบบ ผ.๐๒	๕๘
	- แบบ ผ.๐๒/๑	๗๖
	- แบบ ผ.๐๒/๒	๑๐๖
	- แบบ ผ.๐๓	๑๐๘
ส่วนที่ ๔	การติดตามและประเมินผล	
	๑. การติดตามและประเมินผลยุทธศาสตร์	๑๑๑
	๒. การติดตามและประเมินผลโครงการ	๑๑๓
	๓. สรุปผลการพัฒนาท้องถิ่นจากแผนพัฒนาท้องถิ่น (พ.ศ.๒๕๖๑-๒๕๖๕)	๑๑๔
	๔. ข้อเสนอแนะในการจัดทำแผนพัฒนาท้องถิ่นในอนาคต	๑๑๗

แผนพัฒนาท้องถิ่น
(พ.ศ.๒๕๖๖ - ๒๕๗๐)
ขององค์การบริหารส่วนตำบลบ้านค่าย อำเภอมืองชัยภูมิ จังหวัดชัยภูมิ

ส่วนที่ ๑ สภาพทั่วไปและข้อมูลพื้นฐาน ขององค์กรปกครองส่วนท้องถิ่น

(๑) ด้านกายภาพ

๑) ที่ตั้งของหมู่บ้าน/ชุมชน/ตำบล

องค์การบริหารส่วนตำบลบ้านค่าย ตั้งอยู่ที่ - หมู่ที่ ๓ ตำบลบ้านค่าย อำเภอมือง จังหวัดชัยภูมิ สำหรับตำบลบ้านค่าย ได้รับการจัดตั้งเมื่อปี พ.ศ.๒๕๓๐ โดยแยกออกมาจากตำบลบ้านค่ายและยกฐานะจากสภาตำบลบ้านค่าย อำเภอมือง จังหวัดชัยภูมิ เป็นองค์การบริหารส่วนตำบลบ้านค่าย เมื่อวันที่ ๒๓ กุมภาพันธ์ ๒๕๔๐ ตามประกาศกระทรวงมหาดไทย เรื่องจัดตั้งองค์การบริหารส่วนตำบลมาตรา ๔๐ และมาตรา ๔๑ แห่งพระราชบัญญัติ สภาตำบลและองค์การบริหารส่วนตำบล พ.ศ.๒๕๓๗ ซึ่งประกาศในราชกิจจานุเบกษา เมื่อวันที่ ๑๖ ธันวาคม ๒๕๓๗ และได้ปรับขนาดจากขนาดเล็กเป็นขนาดกลาง เมื่อวันที่ ๒๔ กรกฎาคม ๒๕๕๑ ครอบคลุมพื้นที่ทั้งหมด ๑๐ หมู่บ้าน ห่างจากอำเภอมืองชัยภูมิ ประมาณ ๑๕ กิโลเมตร โดยมีเนื้อที่ทั้งสิ้นจำนวน ๔๒,๙๐๕ ตารางกิโลเมตร หรือจำนวน ๒๖,๘๑๕.๖๖ ไร่ อยู่ในพื้นที่เขตเทศบาลตำบลบ้านค่ายหมื่นแผ้ว ทั้งสิ้นจำนวน ๕,๓๔๔ ตารางกิโลเมตร หรือจำนวน ๓,๓๔๐ ไร่ อยู่ในพื้นที่เขตองค์การบริหารส่วนตำบลบ้านค่าย ทั้งสิ้นจำนวน ๓๗,๕๖๑ ตารางกิโลเมตร หรือจำนวน ๒๓,๔๗๕.๖๖ ไร่ (๑ ตร.กม. ๖๒๕ ไร่) (ที่มา : แผนที่องค์การบริหารส่วนตำบลบ้านค่าย พ.ศ.๒๕๔๒ และแผนที่เขตดินตำบลบ้านค่ายฯ กรมพัฒนาที่ดิน ๒๔ ก.ค. ๒๕๔๕)

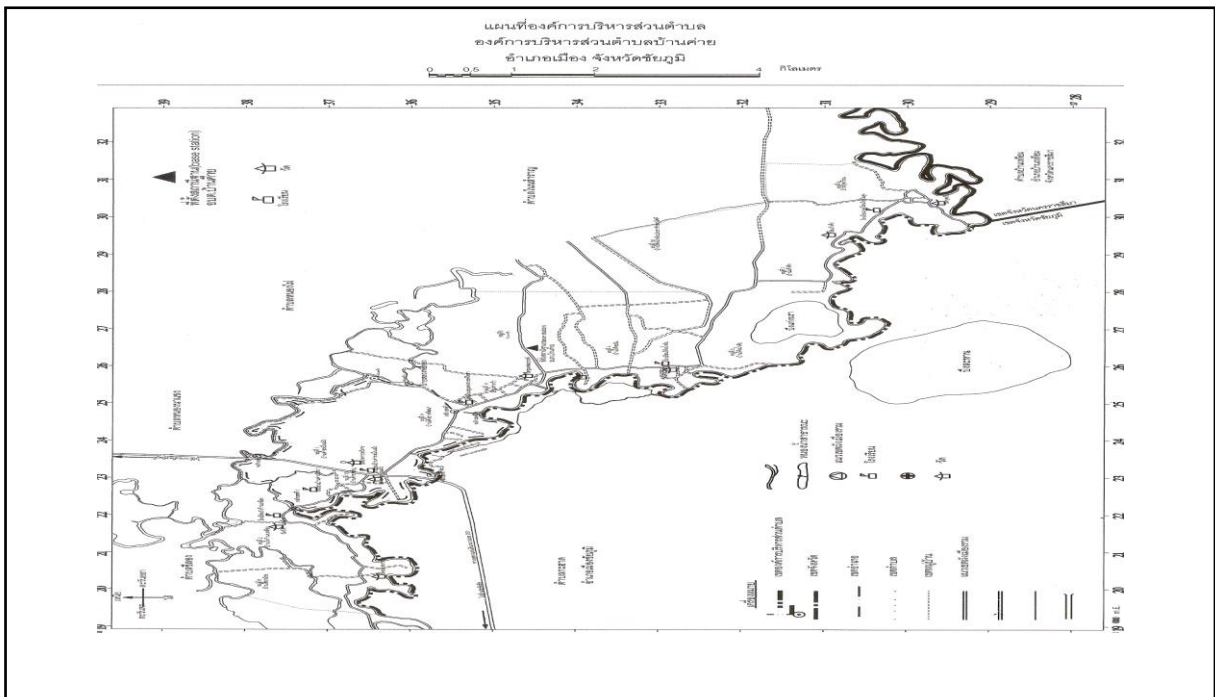

ทิศเหนือ	ติดต่อกับตำบลหนองไผ่อำเภอมืองจังหวัดชัยภูมิ
ทิศใต้	ติดต่อกับตำบลบ้านเหลื่อมอำเภอบ้านเหลื่อมจังหวัดนครราชสีมา
ทิศตะวันออก	ติดต่อกับตำบลสีสุกอำเภอกำแพงแสนนางจังหวัดชัยภูมิ
ทิศตะวันตก	ติดต่อกับตำบลบ้านค่ายอำเภอมืองจังหวัดชัยภูมิ

๒) ลักษณะภูมิประเทศ

พื้นที่ส่วนใหญ่ของตำบลบ้านค่ายประกอบไปด้วยพื้นที่ราบลุ่มแม่น้ำชี โดยมีแม่น้ำชีเป็นแม่น้ำสายหลักขนานด้านทิศตะวันตกและทิศใต้ของตำบลบ้านค่าย ความยาวของลำน้ำประมาณ ๒๕ กม. ทำให้ช่วงเดือนตุลาคม - เดือนพฤศจิกายน ของทุกปีประสบปัญหาน้ำท่วมซ้ำซาก เนื่องจากเป็นช่วงฤดูน้ำหลาก และลักษณะที่ราบสูงทางด้านทิศตะวันออกของพื้นที่ทำให้พื้นที่ทางการเกษตรประสบภัยแล้ง ฝนทิ้งช่วงเดือนมิถุนายน - เดือนสิงหาคม ของทุกปี

๓) ลักษณะภูมิอากาศ

สภาพภูมิอากาศของตำบลโดยทั่วไปมีลักษณะร้อนชื้น อยู่ในอากาศแบบมรสุมเขตร้อนมี ๓ ฤดู โดยระยะเวลาในแต่ละฤดูกาลเคลื่อนไปตามสภาพดินฟ้าอากาศในแต่ละปี มีอากาศหนาวจัดในฤดูหนาว ร้อนจัดในฤดูร้อน และช่วงฝนสลับกับช่วงแห้งแล้งแตกต่างกันอย่างชัดเจนตามห้วงเวลาตามฤดู ฤดูร้อนประมาณช่วงเดือนมีนาคมถึงเดือนพฤษภาคม ฤดูฝนประมาณช่วงประมาณช่วงกลางเดือนพฤษภาคมถึงเดือนตุลาคม และฤดูหนาวประมาณช่วงเดือนพฤศจิกายนถึงเดือนกุมภาพันธ์ ระยะเวลาในการปลูกพืชที่เหมาะสมในช่วงกลางเดือนเมษายนถึงกลางเดือนพฤศจิกายน

๔) ลักษณะของดิน

ตำบลบ้านค่ายเป็นพื้นที่เหมาะสมกับการทำการเกษตรปลูกข้าว อ้อย ถั่วลิสง ซึ่งดินส่วนใหญ่จะเป็นดินร่วนปนทราย

(๒) ด้านการเมือง/การปกครอง

๑) เขตการปกครอง

ตำบลบ้านค่าย เป็นที่ ๑ ใน ๑๘ ตำบลในเขตปกครองอำเภอเมืองชัยภูมิ มีการปกครองส่วนท้องถิ่น ๑๒ หมู่บ้าน แบ่งเขตการปกครองส่วนออกเป็น ๒ ส่วน คือ เทศบาลตำบลบ้านค่ายหมีน้แฉ้ว และองค์การบริหารส่วนตำบลบ้านค่าย ซึ่งมีพื้นที่ในส่วนที่รับผิดชอบขององค์การบริหารส่วนตำบลทั้งสิ้น ๑๐ หมู่บ้าน

ประชากรในเขตรับผิดชอบขององค์การบริหารส่วนตำบลบ้านค่าย (ข้อมูลจากสำนักบริหารงานทะเบียนกรมการปกครอง ณ เดือน ๙ มิถุนายน พ.ศ. ๒๕๖๔) มีจำนวนทั้งสิ้น ๗,๔๘๘ คน แยกเป็นเพศชาย ๓,๗๒๐ คน เพศหญิง ๓,๗๖๘ คน ดังนี้

หมู่ที่	ชื่อหมู่บ้าน	จำนวนครัวเรือน	จำนวนประชากร			ผู้ใหญ่บ้าน
			ชาย	หญิง	รวม	
๒	บ้านวังก้านเหลือง	๒๑๙	๓๓๑	๓๗๕	๗๐๖	นางอุบล ปุราชะกา
๓	บ้านท่าหว้า	๔๑๒	๖๑๘	๕๙๒	๑,๒๑๐	นายประภาส รักษ์มณี
๔	บ้านโค้งขนัน	๓๒๘	๕๗๒	๕๓๕	๑,๑๐๗	นายจารุพงศ์ ฤทธิ์กำลัง
๕	บ้านโค้งน้ำดับ	๓๐๘	๔๗๗	๔๘๘	๙๖๕	นายบรรจบ รวดชัยภูมิ
๖	บ้านกุดเวียน	๒๔๗	๔๗๙	๔๖๙	๙๔๘	นางเกลี้ยง รานอก
๗	บ้านแก้งจิก	๙๐	๑๕๕	๑๔๙	๓๐๔	นางประคอง พรพิพัฒน์
๘	บ้านเสี้ยวน้อย	๑๗๐	๒๘๓	๒๙๑	๕๗๔	นายจอมศรี อภิลศิลป์
๙	บ้านโค้งยางพัฒนา	๒๖	๓๙	๔๔	๘๓	นางสมร โทสนันเทียะ
๑๑	บ้านท่าหว้า	๒๑๔	๒๗๖	๓๑๘	๕๙๔	นางสมสุข เนตรวิทยานนท์
๑๒	บ้านโค้งน้ำดับประชารักษ์สามัคคี	๒๙๒	๔๙๐	๕๐๗	๙๙๗	นายชวลิต ป้อพันธ์ดุง
รวม		๒,๓๐๖	๓,๗๒๐	๓,๗๖๘	๗,๔๘๘	

ที่มา : จากสำนักบริหารทะเบียนอำเภอเมืองชัยภูมิ ข้อมูล ณ เดือน ๙ มิถุนายน ๒๕๖๔

๒) การเลือกตั้ง

ตำบลบ้านค่ายมี ๑๐ หมู่บ้าน มีการแบ่งเขตเลือกตั้งเป็น ๑๔ หน่วยเลือกตั้ง มีสมาชิกสภาองค์การบริหารส่วนตำบลบ้านค่าย หมู่บ้านละ ๒ คน รวมเป็น ๒๐ คน ดังนี้

ลำดับที่	ชื่อ - สกุล	ตำแหน่ง	ชื่อหมู่บ้าน	หมายเหตุ
๑	นายสำเริง ทวีภูมิ	ประธานสภา อบต.	ท่าหว้า ม.๓	
๒	นายทองก้อน สวัสดิ์	รองประธานสภา อบต.	ท่าหว้า ม.๓	
๓	-	สมาชิกสภา อบต.	วังก้านเหลือง ม.๒	เสียชีวิต
๔	-	สมาชิกสภา อบต.	วังก้านเหลือง ม.๒	ลาออก
๕	นายวินัย หนูฉลุ	สมาชิกสภา อบต.	โค้งขนัน ม.๔	
๖	-	สมาชิกสภา อบต.	โค้งขนัน ม.๔	
๗	นายณรงค์ ผลวิเศษ	สมาชิกสภา อบต.	โค้งน้ำตับ ม.๕	
๘	นายกลมชัย ศรีไตรภพ	สมาชิกสภา อบต.	โค้งน้ำตับ ม.๕	
๙	นายอนันต์ ภูพิงเทียม	สมาชิกสภา อบต.	กุดเวียน ม.๖	
๑๐	นายบาง ขวัญกลาง	สมาชิกสภา อบต.	กุดเวียน ม.๖	
๑๑	นายวัน บุญเยี่ยม	สมาชิกสภา อบต.	แก้งจิก ม.๗	
๑๒	นายสุนทร ขอแถมกลาง	สมาชิกสภา อบต.	แก้งจิก ม.๗	
๑๓	นายชัยพร เสี่ยงกุศล	สมาชิกสภา อบต.	เสี้ยวน้อย ม.๘	
๑๔	นางสาวบุญโฮม วุฒิชัยภูมิ	สมาชิกสภา อบต.	เสี้ยวน้อย ม.๘	
๑๕	นางนัยนา คล่องแคล่ว	สมาชิกสภา อบต.	โค้งยางพัฒนา ม.๙	
๑๖	นายบรรพต สิงหนาม	สมาชิกสภา อบต.	โค้งยางพัฒนา ม.๙	
๑๗	นายเพ็ง มาตรฐานชัยภูมิ	สมาชิกสภา อบต.	ท่าหว้า ม.๑๑	
๑๘	นางทิพภา สติตนพกุล	สมาชิกสภา อบต.	ท่าหว้า ม.๑๑	
๑๙	-	สมาชิกสภา อบต.	โค้งน้ำตับฯ ม.๑๒	ลาออก
๒๐	-	สมาชิกสภา อบต.	โค้งน้ำตับฯ ม.๑๒	เสียชีวิต
๒๑	นายปกาศิต ตั้งพงษ์	เลขาธิการ	อบต.บ้านค่าย	(ปลัด อบต.)

(๓) ประชากร

๑) ข้อมูลเกี่ยวกับจำนวนประชากร

จำนวนประชากรและความหนาแน่นของประชากรจากสำนักบริหารทะเบียนอำเภอเมืองชัยภูมิ (ข้อมูล ณ วันที่ ๙ มิถุนายน ๒๕๖๔) พบว่ามีจำนวนประชากร ๗,๔๘๘ คน แยกเป็นเพศชาย ๓,๗๒๐ คน เพศหญิง ๓,๗๖๘ คน และมีครัวเรือนทั้งสิ้น ๒,๓๐๖ ครัวเรือน

ตารางจำนวนครัวเรือนเปรียบเทียบ พ.ศ.๒๕๖๑-๒๕๖๔
ตำบลบ้านค่าย อำเภอเมืองชัยภูมิ จังหวัดชัยภูมิ

ลำดับที่	ชื่อหมู่บ้าน	หมู่ที่	๒๕๖๑	๒๕๖๒	๒๕๖๓	๒๕๖๔
๑	บ้านวังก้านเหลือง	๒	๒๐๒	๒๑๖	๒๑๘	๒๑๙
๒	บ้านท่าหว้า	๓	๓๘๕	๔๐๗	๔๑๐	๔๑๒
๓	บ้านโค้งขนัน	๔	๓๑๓	๓๒๒	๓๒๕	๓๒๘
๔	บ้านโค้งน้ำตบ	๕	๒๙๐	๓๐๐	๓๐๕	๓๐๘
๕	บ้านกุดเวียน	๖	๒๔๑	๒๔๕	๒๔๖	๒๔๗
๖	บ้านแก้งจิก	๗	๘๔	๘๘	๘๙	๙๐
๗	บ้านเสี้ยวน้อย	๘	๑๖๓	๑๖๖	๑๗๐	๑๗๐
๘	บ้านโค้งยางพัฒนา	๙	๒๔	๒๖	๒๖	๒๖
๙	บ้านท่าหว้า	๑๑	๒๐๗	๒๑๓	๒๑๔	๒๑๔
๑๐	บ้านโค้งน้ำตบประชารักษ์สามัคคี	๑๒	๒๗๕	๒๘๔	๒๙๑	๒๙๒
รวม		๑๐	๒,๑๘๔	๒,๒๖๗	๒,๒๙๔	๒,๓๐๖

๒) ช่วงอายุและจำนวนประชากร

จำนวนประชากรแยกตามช่วงอายุ (เฉพาะผู้มีสัญชาติไทย)

- ช่วงน้อยกว่า ๑ ปี ถึงต่ำกว่า ๑๘ ปี ชาย ๗๖๖ คน หญิง ๗๔๑ คน
- ช่วง ๑๘ ปี ถึง ๖๐ ปี ชาย ๒,๓๑๗ คน หญิง ๒,๒๗๖ คน
- ช่วง ๖๐ ปีขึ้นไป ชาย ๖๑๙ คน หญิง ๗๕๑ คน

ตารางจำนวนประชากรเปรียบเทียบ พ.ศ.๒๕๖๑-๒๕๖๔
ตำบลบ้านค่าย อำเภอเมืองชัยภูมิ จังหวัดชัยภูมิ

ลำดับที่	ชื่อหมู่บ้าน	หมู่ที่	๒๕๖๑			๒๕๖๒			๒๕๖๓			๒๕๖๔		
			ชาย	หญิง	รวม	ชาย	หญิง	รวม	ชาย	หญิง	รวม	ชาย	หญิง	รวม
๑	บ้านวังก้านเหลือง	๒	๓๓๑	๓๖๗	๖๙๘	๓๒๗	๓๗๘	๗๐๕	๓๓๐	๓๗๖	๗๐๖	๓๓๑	๓๗๕	๗๐๖
๒	บ้านท่าหว้า	๓	๖๑๓	๕๗๘	๑,๑๙๑	๖๒๓	๕๗๑	๑,๑๙๔	๖๓๖	๕๙๑	๑,๒๒๗	๖๑๘	๕๙๒	๑,๒๑๐
๓	บ้านโค้งขนัน	๔	๕๕๙	๕๖๐	๑,๑๑๙	๕๖๗	๕๔๕	๑,๑๑๒	๕๖๑	๕๓๘	๑,๐๙๙	๕๗๒	๕๓๕	๑,๑๐๗
๔	บ้านโค้งน้ำตบ	๕	๔๘๕	๔๖๒	๙๔๗	๔๘๑	๔๗๙	๙๖๐	๔๘๒	๔๘๔	๙๖๖	๔๗๗	๔๘๘	๙๖๕
๕	บ้านกุดเวียน	๖	๔๗๘	๔๘๒	๙๖๐	๔๘๐	๔๗๓	๙๕๓	๔๗๕	๔๖๘	๙๔๖	๔๗๙	๔๖๙	๙๔๘
๖	บ้านแก้งจิก	๗	๑๔๗	๑๕๒	๒๙๙	๑๕๓	๑๕๓	๓๐๖	๑๕๐	๑๕๐	๓๐๐	๑๕๕	๑๔๙	๓๐๔
๗	บ้านเสี้ยวน้อย	๘	๒๘๕	๒๘๘	๕๗๓	๒๘๔	๒๙๓	๕๗๗	๒๘๕	๒๙๒	๕๗๗	๒๘๓	๒๙๑	๕๗๔
๘	บ้านโค้งยางพัฒนา	๙	๔๖	๕๐	๙๖	๔๑	๕๐	๙๑	๓๙	๔๓	๘๒	๓๙	๔๔	๘๓
๙	บ้านท่าหว้า	๑๑	๓๐๒	๓๒๒	๖๒๔	๒๘๓	๓๑๙	๖๐๑	๒๗๙	๓๑๘	๕๙๗	๒๗๖	๓๑๘	๕๙๔
๑๐	บ้านโค้งน้ำตบ ประชารักษ์สามัคคี	๑๒	๕๒๔	๕๒๖	๑,๐๕๐	๕๐๑	๘๐๙	๑,๐๑๐	๔๙๔	๕๐๕	๙๙๙	๔๙๐	๕๐๗	๙๙๗
รวม		๑๐	๓,๗๗๐	๓,๗๘๗	๗,๕๕๗	๓,๗๔๐	๓,๗๗๐	๗,๕๑๐	๓,๗๓๑	๓,๗๖๕	๗,๔๙๖	๓,๗๒๐	๓,๗๖๘	๗,๔๘๘

ที่มา : จากสำนักบริหารทะเบียนอำเภอเมืองชัยภูมิ ข้อมูล ณ วันที่ ๙ มิถุนายน ๒๕๖๔

(๔) สภาพสังคม

๑) การศึกษา

- โรงเรียนมีจำนวน ๔ แห่ง สังกัดสำนักงานเขตพื้นที่การศึกษาชัยภูมิ เขต ๑ โดยเปิดสอนระดับอนุบาล ถึง ชั้นประถมศึกษาปีที่ ๖ และโรงเรียนขยายโอกาส ๒ แห่ง

- ศูนย์พัฒนาเด็กเล็ก ๑ แห่ง
- ศูนย์การเรียนรู้ชุมชน ๑ แห่ง
- ที่อ่านหนังสือพิมพ์ประจำหมู่บ้าน ๒ แห่ง
- ศูนย์บริการถ่ายทอดเทคโนโลยีการเกษตร ๑ แห่ง
- ศูนย์สาธิตการตลาด ๒ แห่ง
- ศูนย์บริการอินเทอร์เน็ตตำบล ๑ แห่ง
- ศูนย์ศึกษานอกระบบและการศึกษาตามอัธยาศัย ประจำตำบลบ้านค่าย จำนวน ๑ แห่ง

มีจำนวนนักเรียนแยกตามระดับการศึกษา ดังนี้ ประถมศึกษา จำนวน ๔๕ คน มัธยมศึกษาตอนต้น ๑๔๗ คน มัธยมศึกษาตอนปลาย ๓๑๕ คน โดยมีนางสาวพรหมล หงส์เชิญ เป็น หัวหน้า กศน.ตำบลบ้านค่าย และครูประจำศูนย์การเรียนรู้ชุมชนบ้านค่าย นางสาวพรพรรณ อุดร, นางสาวศุระ คำด้วง, นางสาวชุกริกร สองศรี (ข้อมูล ณ เดือน มิถุนายน ๒๕๖๔)

๒) สาธารณสุข

ตำบลบ้านค่ายมีโรงพยาบาลส่งเสริมสุขภาพชุมชนตำบลบ้านโนน ๑ แห่ง ซึ่งพอจะบำบัดความเจ็บป่วยของประชาชนในระดับเริ่มต้น การให้บริการด้านสาธารณสุขยังมีปัญหาเกี่ยวกับการขาดแคลนปัจจัยที่เกี่ยวข้องกับการให้บริการเป็นต้นว่า งบประมาณ บุคลากร และวัสดุครุภัณฑ์การแพทย์ที่จำเป็น

๓) อาชญากรรม

-ไม่มี-

๔) ยาเสพติด

ปัญหายาเสพติดอยู่ในระดับเฝ้าระวังทั้งหมดจนวน ๑๐ หมู่บ้าน

๕) การสังคมสงเคราะห์

จัดบริการสวัสดิการสังคม และการสังคมสงเคราะห์ ซึ่งเกี่ยวกับการป้องกันการแก้ไขปัญหาการพัฒนาและการส่งเสริมความมั่นคงทางสังคมการสงเคราะห์เพื่อการยังชีพของผู้สูงอายุ คนพิการ และผู้ป่วยเอดส์ เพื่อตอบสนองความจำเป็นขั้นพื้นฐานของประชาชนให้มีคุณภาพชีวิตที่ดีและสามารถพึ่งตนเองได้อย่างทั่วถึงเหมาะสมและเป็นธรรม

(๕) ระบบบริการพื้นฐาน

๑) การคมนาคมขนส่ง

ตำบลบ้านค่ายมีคมนาคมทางบก เส้นทางคมนาคมระหว่าง อำเภอ และจังหวัดเป็นทางลาดยางขนาดสี่ช่องทาง บนถนนชัยภูมิ – สีคิ้วตามทางหลวงหมายเลข ๒๐๑ ทำให้การติดต่อระหว่างอำเภอ เป็นไปอย่างสะดวกสบาย ส่วนการคมนาคมจากตำบล หมู่บ้าน ส่วนใหญ่เป็นทางลาดยาง สามารถใช้ในการ ติดต่อคมนาคมได้อย่างสะดวก จะมีปัญหาในช่วงระยะทางบ้านค่าย – บ้านท่าหว้า มีน้ำขังในช่วงฤดูฝนเป็นช่วงๆ ทำให้การคมนาคมไม่สะดวก นอกจากนี้ยังมีเส้นทางคมนาคมที่เชื่อมระหว่างหมู่บ้านอีก ๒ เส้นทาง คือ ถนน ร.พ.ช. สาย

บ้านค่าย – บ้านกุดตุ้ม ตำบลกุดตุ้ม และถนน ร.พ.ช. สายบ้านวังก้านเหลือง – บ้านโนนน้อย ตำบลลุ่มลำชี
อำเภอบ้านเขว้า

๒) การไฟฟ้า

พื้นที่ตำบลบ้านค่ายได้รับกระแสไฟฟ้าส่วนภูมิภาคจังหวัดชัยภูมิ มีจำนวนหมู่บ้านที่ไฟฟ้า
เข้าถึง ประมาณร้อยละ ๙๕

๓) การประปา

ตำบลบ้านค่าย เป็นแหล่งน้ำดิบ ในการผลิตน้ำประปาของจังหวัดชัยภูมิ เนื่องจากแม่น้ำชี
จำนวนผู้ที่มีประปาประมาณร้อยละ ๙๐

๔) โทรศัพท์

- ที่ทำการไปรษณีย์โทรเลข ๑ แห่ง
- สถานีคมนาคมอื่นๆ ๑ แห่ง
- ตู้โทรศัพท์สาธารณะ - แห่ง
- ทุกหมู่บ้านมีหอกระจายข่าวและเสียงตามสายทั่วถึงทุกหมู่บ้าน

๕) ระบบโลจิสติกส์ (Logistics) หรือการขนส่งวัสดุ /ไปรษณีย์

ตำบลบ้านค่ายรับบริการของที่ทำการไปรษณีย์หมื่นแก้ว อำเภอเมืองชัยภูมิ จังหวัดชัยภูมิ
รหัสไปรษณีย์ ๓๖๒๔๐ และใช้บริการขนส่งวัสดุของบริษัทเอกชนเป็นส่วนใหญ่

(๖) ระบบเศรษฐกิจ

๑) การเกษตร

จากการสำรวจข้อมูลเพื่อจัดทำแผนพัฒนาเศรษฐกิจพอเพียงท้องถิ่น (ด้านการเกษตรและแหล่ง
น้ำ) ประจำปี ๒๕๖๔ พบว่า มีครัวเรือนที่ทำการเกษตรทั้งหมด ๑,๖๘๑ ครัวเรือน

- ๑. มีอาชีพทำนา ๑,๖๘๑ ครัวเรือน จำนวน ๑๙,๙๗๑ ไร่
- ๒. ทำสวนมะม่วง - ครัวเรือน จำนวน - ไร่
- ๓. ทำสวนกล้วย - ครัวเรือน จำนวน - ไร่
- ๔. สวนยาพารา - ครัวเรือน จำนวน - ไร่
- ๕. สวนขนุน - ครัวเรือน จำนวน - ไร่
- ๖. ทำไร่อ้อย ๕๗ ครัวเรือน จำนวน ๗๕๐ ไร่
- ๗. ทำไร่มันสำปะหลัง - ครัวเรือน จำนวน - ไร่
- ๘. สวนมะพร้าว - ครัวเรือน จำนวน - ไร่
- ๙. ปลูกผัก ๑๒ ครัวเรือน จำนวน ๒๖ ไร่
- ๑๐. ปลูกถั่วลิสง - ครัวเรือน จำนวน - ไร่

ตารางที่ ๔: แสดงพื้นที่ถือครองและพื้นที่ทำการเกษตร

บ้าน	พื้นที่ทั้งหมด (ไร่)	พื้นที่เกษตร (ไร่)	พื้นที่ทำนา (ไร่)	พื้นที่พืชผัก (ไร่)	พื้นที่สวน (ไร่)	พื้นที่ประมง (ไร่)	พื้นที่สาธารณะ (ไร่)	พื้นที่อื่นๆ (ไร่)
วังก้านเหลือง	๑,๗๒๖	๑,๔๑๒	๑,๓๘๒	-	๒๕	-	๓๑๔	-
ท่าหว้า	๒,๐๒๓	๑,๙๕๑	๑,๙๒๐	-	๓๐	-	๓๑	-
โค้งขนัน	๑,๒๙๙	๑,๐๘๐	๑,๐๔๔	๑๐	๓๕	๑๕	๒๑๙	-
โค้งน้ำตบ	๒,๐๒๒	๑,๘๒๓	๑,๗๗๗	-	๔๗	๓๕	๑๙๗	-
กุดเวียน	๑,๗๐๗	๑,๕๖๕	๑,๔๐๑	-	๘๕	-	๑๔๑	-
แก้งจิก	๑,๓๑๖	๑,๑๗๖	๑,๐๕๗	-	๘๐	-	๑๔๐	-
เลี้ยวน้อย	๑,๐๘๒	๘๓๗	๘๒๗	-	๓๐	-	๒๑๕	-
โค้งยางพัฒนา	๑,๕๓๙	๑,๕๒๑	๑,๕๐๐	-	๒๐	-	๑๘	-
ท่าหว้า	๙๑๔	๗๖๘	๗๕๒	-	๑๕	-	๑๘๐	-
โค้งน้ำตบประชารักษ์ฯ	๒,๑๘๓	๒,๐๐๓	๑,๙๕๒	-	๕๐	๒๐	๔๖	-
รวม ๑๐ หมู่บ้าน	๑๕,๘๑๑	๑๔,๑๓๖	๑๓,๖๑๒	๑๐	๔๑๗	๗๐	๑,๕๔๔	

ที่มา : จากแผนที่ที่สภาพการใช้ที่ดินของกรมพัฒนาที่ดิน กระทรวงเกษตรและสหกรณ์ ๒๕๖๔

๒) การประมง

ประชาชนในเขตตำบลบ้านค่าย ทำประมง เป็นอาชีพการทำประมงเลี้ยงปลา เลี้ยงกุ้ง ในพื้นที่เป็นไปเพื่อการค้าขายและใช้ประกอบอาหารในครัวเรือน โดยมีลำห้วยปึก บึงแก่นรา ในพื้นที่เป็นแหล่งหาปลา และสระน้ำขนาดเล็ก ใช้ สัตว์น้ำเพื่อการบริโภค

๓) การปศุสัตว์

ตำบลบ้านค่าย มีการปศุสัตว์ที่สำคัญ คือ การเลี้ยงโค การเลี้ยงควาย และการเลี้ยงสุกร มีการเลี้ยงเป็นแบบครอบครัว

๔) การบริการ

หลังจากที่ประชาชนส่วนใหญ่ประกอบอาชีพเกษตรกรรมมีระยะทำการเกษตรในช่วงฤดูฝน ๓-๔ เดือนเท่านั้น หลังจากนั้นก็ว่างเว้นจากการเกษตรกรรม จึงทำให้เกษตรกรดิ้นรนหางานที่อื่น เพื่อหารายได้มาจุนเจือครอบครัว เช่น เดินทางไปรับจ้างเป็นคณงานตัดอ้อย และรับจ้างในกรุงเทพมหานคร

๕) การท่องเที่ยว

ตำบลบ้านค่าย มีแหล่งท่องเที่ยวทางวัฒนธรรม คือ การแสดงของช่างบ้านค่ายหมิ่นแผ้ว ประเพณีสงกรานต์ ก่อพระทรายดอกไม้สด รดน้ำดำหัวผู้ใหญ่ ประเพณีเข้าพรรษา กราบนมัสการพระธาตุชัยภูมินทร์ ณ วัดชุมพลสวรรค์ บ้านท่าหว้า เป็นต้น ส่วนแหล่งท่องเที่ยวทางธรรมชาติ การล่องแพลำน้ำชี กินปลา บึงแหล่งนรา เป็นต้น

๖) อุตสาหกรรม

- อุตสาหกรรม เป็นอุตสาหกรรมในครัวเรือน ใช้ทุนประกอบกิจการน้อย ได้แก่
- ร้านผลิตโลหะ - แห่ง
- โรงสีข้าว ๑๑ แห่ง
- โรงงานทำเส้นขนนจีน ๓ แห่ง

- โรงเรือนทำหีบศพและผลิตภัณฑ ๔ แห่ง
- กลุ่มทอผ้า ซึ่งส่วนใหญ่เป็นอุตสาหกรรมในครัวเรือน

๗) การพาณิชย์ และกลุ่มอาชีพ

- ร้านขายกล้วยเดี่ยว ๘ แห่ง
- ร้านค้า ๕๕ แห่ง
- ร้านซ่อมรถ ๑๖ แห่ง
- ปั้มน้ำมัน (ปั้มหลอด) - แห่ง
- ปั้มน้ำมัน - แห่ง
- ร้านเสริมสวย ๖ แห่ง
- ร้านคอมพิวเตอร์/ถ่ายเอกสาร/เกมส์ - แห่ง
- โรงงานรับซื้อของเก่า (ขนาดเล็ก) ๑ แห่ง
- ร้านจำหน่ายเมล็ดพันธุ์ ๕ แห่ง
- ร้านจำหน่ายปุ๋ยเคมี ปุ๋ยชีวภาพ ๕ แห่ง
- บ้านเช่า ๒ แห่ง
- โรงงานผลิตอิฐบล็อก อิฐประสาน ๑ แห่ง
- ร้านทำเหล็กตัด ๑ แห่ง

๘) แรงงาน

ประชากรส่วนใหญ่ในตำบลบ้านค่ายจะประกอบอาชีพทำการเกษตร นอกเหนือจากฤดูทำนาทำไร่ แล้วจะทำงานรับจ้างทั่วไป ซึ่งเป็นการประกอบอาชีพภาพในตำบลร้อยละ ๓๐ นอกจากนี้ยังประกอบอาชีพรับจ้างในเขตอุตสาหกรรมต่างหวัดในเมืองใหญ่ๆร้อยละ ๖๐ และมีอาชีพรับจ้างทั่วไป เช่น รับเหมาก่อสร้าง คิดเป็นร้อยละ ๑๐

(๗) ศาสนา ประเพณี วัฒนธรรม

๑) การนับถือศาสนา

ประชาชนส่วนใหญ่นับถือศาสนาพุทธ จะเห็นได้จากมีวัดจำนวน ๗ วัด กับ สำนักสงฆ์ ๑ แห่ง

๒) ประเพณี และงานประจำปี

พิธีเลี้ยงศาลปู่ตา สิ่งศักดิ์สิทธิ์ประจำหมู่บ้าน เป็นประเพณีที่ชาวบ้านปฏิบัติสืบทอดกันมาหลายชั่วอายุคน มีความเชื่อถือประเพณีในสมัยก่อนยังคงมีอิทธิพลทางจิตใจของประชาชน และจัดงานบุญประจำปีแต่ละหมู่บ้าน

๓) ภูมิปัญญาท้องถิ่น ภาษาถิ่น

ภูมิปัญญาท้องถิ่นและประเพณีท้องถิ่น การนุ่งโสร่ง – โจงกระเบนของตำบลบ้านค่าย เป็นภูมิปัญญาและประเพณีรักษาสืบทอดกันมานาน

๔) OTOP สินค้าพื้นเมืองและของที่ระลึก

สินค้าพื้นเมืองและของที่ระลึกที่โดดเด่น คือ ประชาชนในเขตตำบลบ้านค่ายได้ผลิตของใช้พื้นเมืองขึ้นใช้ในครัวเรือน และเหลือเอาไว้จำหน่ายบ้าง ได้แก่ ขนมจีน ไม้กวาดทางมะพร้าว

(๘) ทรัพยากรธรรมชาติ

๑) น้ำ

น้ำอุปโภคบริโภค ประชาชนส่วนใหญ่จะใช้น้ำจากระบบประปาภูมิภาค ยกเว้น บ้านบ้านค่าย หมู่ ๖,๗,๘, ใช้ระบบประปาหมู่บ้านมีน้ำใช้เพียงพอ ๕๐๗ ครัวเรือน น้ำดื่มเพียงพอ ๕๐๗ ครัวเรือน (ที่มา : ข้อมูลแผนพัฒนาเศรษฐกิจพอเพียงด้านการเกษตรและแหล่งน้ำ ปี ๒๕๖๓)

แหล่งน้ำธรรมชาติ

๑. แม่น้ำชี ไหลผ่านทุกหมู่บ้านในพื้นที่ตำบลบ้านค่าย ทั้ง ๑๒ หมู่บ้าน
๒. คลองไผ่เหลือ คลองไผ่ใต้ ไหลผ่านในพื้นที่หมู่ที่ ๒ และ หมู่ที่ ๘
๓. คลองจอก ไหลผ่านในพื้นที่ หมู่ที่ ๑, ๒, ๓, ๑๑
๔. หนองจอก และหนองน้ำตะกุด หมู่ที่ ๑๒
๕. บึงแก่งนรา บึงหนองปรักแรด หมู่ที่ ๕
๖. หนองน้ำตะกุด หมู่ที่ ๖ เป็นต้น

แหล่งน้ำที่สร้างขึ้น

ตำบลบ้านค่ายได้รับการถ่ายโอนจากสถานีสูบน้ำด้วยพลังงานไฟฟ้าจากฝ่ายปฏิบัติการสูบน้ำ ด้วยพลังงานไฟฟ้า เมื่อปี พ.ศ.๒๕๔๗ จำนวน ๓ สถานี ได้แก่ สถานีสูบน้ำด้วยไฟฟ้าบ้านกุดเวียน หมู่ ๖ , สถานีสูบน้ำบ้านแก่งจิก หมู่ ๗ สถานีสูบน้ำบ้านเสี้ยวน้อย หมู่ ๘ และเมื่อปี พ. ศ.๒๕๕๔ สถานีสูบน้ำบ้านโค้งขนัน หมู่ ๔ มีพื้นที่รับประโยชน์ทั้งหมด ๑๙,๙๗๑ ไร่ หรือร้อยละ ๘๑.๙๓ ของเนื้อที่ตำบล

-ประปาหมู่บ้าน และบ่อน้ำตื้น

- แหล่งน้ำชลประทาน มีจำนวน ๑๒ แห่ง ดังนี้ อ่างเก็บน้ำบึงแก่งนรา , อ่างเก็บน้ำหนองปรักแรด , หนองน้ำตะกุด , หนองจอก , หนองน้ำตะกุด , คลองไผ่เหนือ , คลองไผ่ใต้ , ลำห้วยบึง , ฝ่ายหลวงพ่อทอง , สระหนองคร้อ , ห้วยคลองจอก

- สถานีสูบน้ำด้วยพลังไฟฟ้า มีจำนวน ๔ สถานี ดังนี้

๑. สถานีสูบน้ำด้วยพลังงานไฟฟ้าบ้านกุดเวียน หมู่ที่ ๖
๒. สถานีสูบน้ำด้วยพลังงานไฟฟ้าบ้านแก่งจิก หมู่ที่ ๗
๓. สถานีสูบน้ำด้วยพลังงานไฟฟ้าบ้านเสี้ยวน้อย หมู่ที่ ๘
๔. สถานีสูบน้ำด้วยพลังงานไฟฟ้าบ้านโค้งขนัน หมู่ที่ ๔

๒) ป่าไม้

ป่าไม้นี้น้อยมาก มีเฉพาะป่าเศรษฐกิจ ป่าไผ่ และป่าไม้ตามฝั่งแม่น้ำชี

๓) ภูเขา

-ไม่มี-

๔) ทรัพยากรธรรมชาติที่สำคัญขององค์กรปกครองส่วนท้องถิ่น

ป่าไม้และทรัพยากรสัตว์ป่า ตำบลบ้านค่ายอยู่ในที่เขตรากลุ่มแม่น้ำชี สัตว์ป่าที่พบบ่อยทั่วไปตามพื้นที่ ได้แก่ กระรอกขาว กระแต นกโพระดก นกแซงแซว นกกากูด นกขอด และนกประจำถิ่นอื่นๆ เป็นต้น

(๙) อื่นๆ (ถ้ามีระบุด้วย)

องค์การบริหารส่วนตำบลบ้านค่าย มีข้อได้เปรียบคือเป็นที่ราบลุ่มแม่น้ำชีไหลผ่าน ทำให้พื้นที่เหมาะในการเกษตร โดยเฉพาะการทำนา มีแหล่งน้ำเป็นแก้มลิงธรรมชาติหลายแห่ง และมีหนองน้ำขนาดใหญ่

ใหญ่ คือ บึงแก่งนรา ที่เหมาะสำหรับการพัฒนาเป็นแหล่งท่องเที่ยวทางธรรมชาติ หรือเป็นสถานที่พักผ่อนหย่อนใจ ตลอดจนใช้เป็นสถานที่จัดงานประเพณี เช่น งานลอยกระทง งานสงกรานต์ เป็นต้น
ด้านภูมิปัญญาท้องถิ่น ได้แก่ งานจักสาน , สิ่งทอ , การแปรรูปผลผลิตทางการเกษตร

ส่วนที่ ๒ ยุทธศาสตร์องค์กรปกครองส่วนท้องถิ่น

(๑) ความสัมพันธ์ระหว่างแผนพัฒนาระดับมหภาค

๑) แผนยุทธศาสตร์ชาติ ๒๐ ปี (พ.ศ.๒๕๖๑-๒๕๘๐)

วิสัยทัศน์ : “ประเทศไทยมีความมั่นคง มั่งคั่ง ยั่งยืน เป็นประเทศพัฒนาแล้ว ด้วยการพัฒนาตามปรัชญาของเศรษฐกิจพอเพียง”

รัฐธรรมนูญแห่งราชอาณาจักรไทย มาตรา ๖๕ กำหนดให้รัฐพึงจัดให้มียุทธศาสตร์ชาติเป็นเป้าหมายการพัฒนาประเทศอย่างยั่งยืน ตามหลักธรรมาภิบาลเพื่อใช้เป็นกรอบในการจัดทำแผนต่างๆ ให้สอดคล้องและบูรณาการเพื่อให้เกิดเป็นพลังผลักดันร่วมกันไปสู่เป้าหมายดังกล่าว โดยให้เป็นไปตามที่กำหนดในกฎหมายว่าด้วยการจัดทำยุทธศาสตร์ชาติ และต่อมาได้มีการตราพระราชบัญญัติการจัดทำ ยุทธศาสตร์ชาติ พ.ศ. ๒๕๖๐ มีผลบังคับใช้เมื่อวันที่ ๑ สิงหาคม ๒๕๖๐ โดยกำหนดให้มีการแต่งตั้ง คณะกรรมการยุทธศาสตร์ชาติ เพื่อรับผิดชอบในการจัดทำร่างยุทธศาสตร์ชาติ กำหนดวิธีการการมีส่วนร่วม ของประชาชนในการจัดทำร่างยุทธศาสตร์ชาติ ในการติดตาม การตรวจสอบและการประเมินผล รวมทั้ง กำหนดมาตรการส่งเสริมและสนับสนุนให้ประชาชนทุกภาคส่วนดำเนินการให้สอดคล้องกับยุทธศาสตร์ชาติ เพื่อให้เป็นไปตามที่กำหนดในพระราชบัญญัติการจัดทำยุทธศาสตร์ชาติ พ.ศ. ๒๕๖๐ คณะกรรมการยุทธศาสตร์ชาติได้แต่งตั้งคณะกรรมการจัดทำยุทธศาสตร์ชาติด้านต่างๆ รวม ๖ คณะ อันประกอบด้วย คณะกรรมการจัดทำยุทธศาสตร์ชาติด้านความมั่นคง คณะกรรมการจัดทำยุทธศาสตร์ชาติ ด้านการสร้างความสามารถในการแข่งขัน คณะกรรมการจัดทำยุทธศาสตร์ชาติด้านการพัฒนาและเสริมสร้าง ศักยภาพทรัพยากรมนุษย์ คณะกรรมการจัดทำยุทธศาสตร์ชาติ ด้านการสร้างโอกาสและความเสมอภาคทาง สังคม คณะกรรมการจัดทำยุทธศาสตร์ชาติด้านการสร้างการเติบโต บนคุณภาพชีวิตที่เป็นมิตรต่อสิ่งแวดล้อม และคณะกรรมการจัดทำยุทธศาสตร์ชาติด้านการปรับสมดุลและพัฒนาระบบการบริหารจัดการภาครัฐ เพื่อรับผิดชอบในการดำเนินการจัดทำร่างยุทธศาสตร์ชาติให้เป็นไปตามหลักเกณฑ์ วิธีการ และเงื่อนไข ที่กำหนด ตลอดจนได้จัดให้มีการรับฟังความคิดเห็นของประชาชนและหน่วยงานของรัฐที่เกี่ยวข้อง อย่างกว้างขวางเพื่อประกอบการพิจารณาจัดทำร่างยุทธศาสตร์ชาติตามที่กฎหมายกำหนดแล้ว ยุทธศาสตร์ชาติ ๒๐ ปี (พ.ศ. ๒๕๖๑-๒๕๘๐) เป็นยุทธศาสตร์ชาติฉบับแรกของประเทศไทย ตามรัฐธรรมนูญแห่งราชอาณาจักรไทย ซึ่งจะต้องนำไปสู่การปฏิบัติเพื่อให้ประเทศไทยบรรลุวิสัยทัศน์ “ประเทศไทยมีความมั่นคง มั่งคั่ง ยั่งยืน เป็นประเทศพัฒนาแล้ว ด้วยการพัฒนาตามหลักปรัชญาของเศรษฐกิจพอเพียง” ภายในช่วงเวลาดังกล่าว เพื่อความสุขของคนไทยทุกคน ยุทธศาสตร์ชาติ ๒๐ ปี (พ.ศ. ๒๕๖๑ – ๒๕๘๐) แบ่งออกเป็น ๖ ยุทธศาสตร์

๑. ยุทธศาสตร์ด้านความมั่นคง

- ๑) การรักษาความสงบภายในประเทศ
- ๒) การป้องกันและแก้ไขปัญหาที่มีผลกระทบต่อความมั่นคง
- ๓) การพัฒนาศักยภาพของประเทศให้พร้อมเผชิญภัยคุกคามที่กระทบต่อความมั่นคงของชาติ
- ๔) การบูรณาการความร่วมมือด้านความมั่นคงกับอาเซียนและนานาชาติรวมถึงองค์กรภาครัฐและที่มีใช้ภาครัฐ
- ๕) การพัฒนากลไกการบริหารจัดการความมั่นคงแบบองค์รวม

๒. ยุทธศาสตร์ด้านการสร้างความสามารถในการแข่งขัน

- ๑) การเกษตรสร้างมูลค่า
- ๒) อุตสาหกรรมและบริการแห่งอนาคต
- ๓) สร้างความหลากหลายด้านการท่องเที่ยว
- ๔) โครงสร้างพื้นฐาน เชื่อมไทย เชื่อมโลก
- ๕) พัฒนาเศรษฐกิจบนพื้นฐานผู้ประกอบการยุคใหม่

๓. ยุทธศาสตร์การพัฒนาและเสริมสร้างศักยภาพคน

- ๑) การปรับเปลี่ยนค่านิยมและวัฒนธรรม
- ๒) การพัฒนาศักยภาพคนตลอดช่วงชีวิต
- ๓) ปฏิรูปกระบวนการเรียนรู้ที่ตอบสนองต่อการเปลี่ยนแปลงในศตวรรษที่ ๒๑
- ๔) การตระหนักถึงพหุปัญญาของมนุษย์ที่หลากหลาย
- ๕) การเสริมสร้างให้คนไทยมีสุขภาพที่ดี
- ๖) การสร้างสภาพแวดล้อมที่เอื้อต่อการพัฒนาและเสริมสร้างศักยภาพทรัพยากรมนุษย์
- ๗) การเสริมสร้างศักยภาพการกีฬาในการสร้างคุณค่าทางสังคมและพัฒนาประเทศ

๔. ยุทธศาสตร์ด้านการสร้างโอกาสความเสมอภาคและเท่าเทียมกันทางสังคม

- ๑) การลดความเหลื่อมล้ำ สร้างความเป็นธรรมในทุกมิติ
- ๒) การกระจายศูนย์กลางความเจริญทางเศรษฐกิจ สังคม และเทคโนโลยี
- ๓) การเสริมสร้างพลังทางสังคม
- ๔) การเพิ่มขีดความสามารถของชุมชนท้องถิ่นในการพัฒนาการพึ่งตนเองและการจัดการตนเอง

๕. ยุทธศาสตร์ด้านการสร้างการเติบโตบนคุณภาพชีวิตที่เป็นมิตรกับสิ่งแวดล้อม

- ๑) สร้างการเติบโตอย่างยั่งยืนบนสังคมเศรษฐกิจสีเขียว
- ๒) สร้างการเติบโตอย่างยั่งยืนบนสังคมเศรษฐกิจภาคทะเล
- ๓) สร้างการเติบโตอย่างยั่งยืนบนสังคมที่เป็นมิตรต่อสภาพภูมิอากาศ
- ๔) พัฒนาพื้นที่เมืองชนบท เกษตรกรรมและอุตสาหกรรมเชิงนิเวศ มุ่งเน้นความเป็นเมืองที่เติบโต อย่างต่อเนื่อง
- ๕) พัฒนาคความมั่นคงน้ำ พลังงาน และเกษตรที่เป็นมิตรต่อสิ่งแวดล้อม
- ๖) ยกระดับกระบวนการทัศน์เพื่อกำหนดอนาคตประเทศ

๖. ยุทธศาสตร์ด้านการปรับสมดุลและพัฒนาระบบการบริหารจัดการภาครัฐ

- ๑) ภาครัฐที่ยึดประชาชนเป็นศูนย์กลาง ตอบสนองความต้องการ และให้บริการอย่างสะดวก รวดเร็ว โปร่งใส
- ๒) ภาครัฐบริหารงานแบบบูรณาการโดยมียุทธศาสตร์ชาติเป็นเป้าหมายและเชื่อมโยงการพัฒนา ในทุกระดับ ทุกประเด็น ทุกภารกิจ และทุกพื้นที่

- ก) ภาครัฐมีขนาดเล็กกลาง เหมาะสมกับภารกิจ ส่งเสริมให้ประชาชนและทุกภาคส่วนมีส่วนร่วม ในการพัฒนาประเทศ
- ข) ภาครัฐมีความทันสมัย
- ค) บุคลากรภาครัฐเป็นคนดีและเก่ง ยึดหลักคุณธรรม จริยธรรม มีจิตสำนึกมีความสามารถสูง มุ่งมั่น และเป็นมืออาชีพ
- ง) ภาครัฐมีความโปร่งใส ปลอดการทุจริตและประพฤติมิชอบ
- จ) กฎหมายมีความสอดคล้องเหมาะสมกับบริบทต่างๆและมีเท่าที่จำเป็น
- ฉ) กระบวนการยุติธรรมเคารพสิทธิมนุษยชนและปฏิบัติต่อประชาชนโดยเสมอภาค

๒) แผนพัฒนาเศรษฐกิจและสังคมแห่งชาติ ฉบับที่ ๑๒

๑. กรอบวิสัยทัศน์แผนพัฒนาฯ ฉบับที่ ๑๒

จากสถานะของประเทศและบริบทการเปลี่ยนแปลงต่างๆ ที่ประเทศกำลังประสบอยู่ ทำให้การกำหนด วิสัยทัศน์แผนพัฒนา ฉบับที่ ๑๒ ยังคงมีความต่อเนื่องจากวิสัยทัศน์แผนพัฒนาฯ ฉบับที่ ๑๑ และกรอบหลักการ ของการวางแผนน้อมรับและประยุกต์ใช้หลักปรัชญาของเศรษฐกิจพอเพียง ยึดเป็นศูนย์กลางของการพัฒนา อย่างมีส่วนร่วม การพัฒนาที่ยึดหลักสมดุล ยั่งยืนโดยวิสัยทัศน์ของการพัฒนาในวิสัยทัศน์แผนพัฒนาฯ ฉบับที่ ๑๒ ต้องให้ความสำคัญกับการกำหนดทิศทางการพัฒนาที่มุ่งสู่การเปลี่ยนผ่านประเทศไทยจากประเทศ ที่มีรายได้ปานกลางไปสู่ประเทศที่มีรายได้สูง มีความมั่นคง และยั่งยืน สังคมอยู่ร่วมกันอย่างมีความสุข และ นำไปสู่การบรรลุวิสัยทัศน์ระยะยาว “มั่นคง มั่งคั่ง ยั่งยืน” ของประเทศ

๒. การกำหนดตำแหน่งทางยุทธศาสตร์ของประเทศ (Country Strategic Positioning) เป็นการ กำหนดตำแหน่งทางยุทธศาสตร์ของประเทศที่สอดคล้องกับยุทธศาสตร์ชาติที่ สศช. ได้จัดทำขึ้น ประเทศไทย เป็นประเทศรายได้สูงที่มีการกระจายรายได้อย่างเป็นธรรม เป็นศูนย์กลางด้านการขนส่งและโลจิสติกส์ของ ภูมิภาคความเป็นชาติการค้าและบริการ (Trading and Service Nation) เป็นแหล่งผลิตสินค้าเกษตรอินทรีย์ และเกษตรปลอดภัย แห่งอุตสาหกรรมสร้างสรรค์และนวัตกรรมสูงที่เป็นมิตรต่อสิ่งแวดล้อม

๓. ยุทธศาสตร์การพัฒนาประเทศ

- ยุทธศาสตร์ที่ ๑ : การสร้างเสริมและพัฒนาศักยภาพทุนมนุษย์
- ยุทธศาสตร์ที่ ๒ : การสร้างความเป็นธรรมและลดความเหลื่อมล้ำในสังคม
- ยุทธศาสตร์ที่ ๓ : การสร้างความเข้มแข็งทางเศรษฐกิจและแข่งขันได้อย่างยั่งยืน
- ยุทธศาสตร์ที่ ๔ : การเติบโตที่เป็นมิตรกับสิ่งแวดล้อมเพื่อการพัฒนาอย่างยั่งยืน
- ยุทธศาสตร์ที่ ๕ : การเสริมสร้างความมั่นคงแห่งชาติเพื่อพัฒนาประเทศสู่ความมั่งคั่งและยั่งยืน
- ยุทธศาสตร์ที่ ๖ : การบริหารจัดการในภาครัฐ การป้องกันการทุจริตประพฤติมิชอบและ ธรรมภิบาลในสังคมไทย
- ยุทธศาสตร์ที่ ๗ : การพัฒนาโครงสร้างพื้นฐานและระบบโลจิสติกส์
- ยุทธศาสตร์ที่ ๘ : การพัฒนาวิทยาศาสตร์ เทคโนโลยี วิจัย และนวัตกรรม
- ยุทธศาสตร์ที่ ๙ : การพัฒนาภาค เมือง และพื้นที่เศรษฐกิจ
- ยุทธศาสตร์ที่ ๑๐ : ความร่วมมือระหว่างประเทศเพื่อการพัฒนา

๔. เป้าหมาย

- การหลุดพ้นจากกับดักประเทศรายได้ปานกลางสู่รายได้สูง

(๑) เศรษฐกิจขยายตัวเฉลี่ยไม่ต่ำกว่าร้อยละ ๕.๐

(๒) ผลิตภัณฑ์มวลรวมในประเทศต่อหัว (GDP Per Capita) และรายได้ประชาชาติต่อหัว (GNP Capita) ณ สิ้นแผนพัฒนาฯ ฉบับที่ ๑๒ ในปี ๒๕๖๔ เพิ่มขึ้นเป็น ๓๑๗,๐๕๑ บาท (๙,๓๒๕ ดอลลาร์ สรอ.) และ ๓๐๑,๑๙๙ บาท (๘,๘๕๙ ดอลลาร์ สรอ.) ต่อคนต่อปี

(๓) ผลผลิตภาพการผลิตเพิ่มขึ้นไม่ต่ำกว่าเฉลี่ยร้อยละ ๒.๕ ต่อปี

(๔) การลงทุนรวมขยายตัวไม่ต่ำกว่าเฉลี่ยร้อยละ ๘.๐ (การขยายตัวของการลงทุนภาครัฐไม่ต่ำกว่าร้อยละ ๑๐.๐ และการลงทุนของภาคเอกชนขยายตัวไม่ต่ำกว่าเฉลี่ยร้อยละ ๗.๕ ในขณะที่ปริมาณการส่งออกขยายตัวเฉลี่ยไม่ต่ำกว่าร้อยละ ๔.๐ ต่อปี)

- การพัฒนาศักยภาพคนให้สนับสนุนการเจริญเติบโตของประเทศและการสร้างสังคมสูงวัยอย่างมีคุณภาพ

(๑) ประชาชนทุกช่วงวัยมีความมั่นคงทางด้านเศรษฐกิจและสังคม (Socio Economic Security) และมีคุณภาพชีวิตที่ดี

(๒) การศึกษาและการเรียนรู้ได้รับการพัฒนาคุณภาพ

(๓) สถาบันทางสังคมมีความเข้มแข็งเป็นรากฐานที่เอื้อต่อการพัฒนาคน

- การลดความเหลื่อมล้ำในสังคม

(๑) การกระจายรายได้มีความเท่าเทียมกันมากขึ้น

(๒) บริการทางสังคมมีคุณภาพและมีการกระจายอย่างทั่วถึง

- การสร้างการเจริญเติบโตทางเศรษฐกิจและสังคมที่เป็นมิตรกับสิ่งแวดล้อม

(๑) รักษาความมั่นคงของฐานทรัพยากร สร้างสมดุลระหว่างการอนุรักษ์และการใช้ประโยชน์อย่างยั่งยืน และเป็นธรรม

(๒) ขับเคลื่อนประเทศสู่เศรษฐกิจและสังคมที่เป็นมิตรต่อสิ่งแวดล้อม

(๓) เพิ่มขีดความสามารถในการรับมือภัยพิบัติและการเปลี่ยนแปลงสภาพภูมิอากาศ

(๔) เพิ่มประสิทธิภาพและเสริมสร้างธรรมาภิบาลในการบริหารจัดการทรัพยากรธรรมชาติและสิ่งแวดล้อม

(๕) มีการบริหารจัดการน้ำให้สมดุลระหว่างการอุปสงค์และอุปทานของน้ำ

- การบริหารราชการแผ่นดินที่มีประสิทธิภาพ

(๑) การบริหารงานภาครัฐที่โปร่งใส เป็นธรรม มีประสิทธิภาพ และมีส่วนร่วม

(๒) ขจัดการทุจริตคอร์รัปชัน

(๓) มีการกระจายอำนาจที่เหมาะสม

๕. แนวทางการพัฒนา

๑. การยกระดับศักยภาพการแข่งขันและการหลุดพ้นกับดักรายได้ปานกลางสู่รายได้สูง

- การส่งเสริมด้านการวิจัยและพัฒนาสถานะแวดล้อมของพัฒนาวิทยาศาสตร์ เทคโนโลยีวิจัย และนวัตกรรม ทั้งด้านการลงทุนในการวิจัยและพัฒนา ด้านบุคลากรวิจัย ด้านโครงสร้างพื้นฐาน และด้านการบริหารจัดการ รวมทั้งสนับสนุนและผลักดันให้ผู้ประกอบการมีบทบาทหลักด้านเทคโนโลยีและนวัตกรรมตลอดจนผลักดันงานวิจัยและพัฒนาให้ใช้ประโยชน์อย่างแท้จริงทั้งเชิงพาณิชย์และสาธารณะโดยให้ความคุ้มครองทรัพย์สินทางปัญญา

- การพัฒนาผลิตภาพแรงงานสร้างความร่วมมือระหว่างภาครัฐและภาคเอกชนในการพัฒนากำลังคน และแรงงานให้มีทักษะความรู้และสมรรถนะที่สอดคล้องกับความต้องการของตลาดและรองรับการเปิดเสรีของประชาคมอาเซียน โดยยกระดับและพัฒนาสมรรถนะแรงงานไทยด้วยเทคโนโลยี เร่งรัดให้แรงงานทั้งระบบมีการ

เรียนรู้ขั้นพื้นฐานเพื่อสามารถแข่งขันในตลาดแรงงานได้สนับสนุนให้แรงงานและปัจจัยการผลิตมีความยืดหยุ่นในการเคลื่อนย้ายระหว่างสาขาการผลิตและระหว่างสาขาการผลิตและระหว่างพื้นที่การผลิต เพื่อให้แรงงานสามารถเคลื่อนย้ายไปสู่สาขาการผลิตที่มีผลิตภาพการผลิตสูงสุด และสนับสนุนให้ผู้ประกอบการในภาคอุตสาหกรรมและบริการจัดทำกรอบคุณวุฒิวิชาชีพและมาตรฐานฝีมือแรงงานให้เป็นมาตรฐานที่เชื่อมโยงกันเพื่อยกระดับทักษะของแรงงานไทย

- การส่งเสริมผู้ประกอบการที่เข้มแข็งและพาณิชย์ดิจิทัลพัฒนาขีดความสามารถของผู้ประกอบการให้มีความยืดหยุ่น สามารถปรับตัวและดำเนินธุรกิจท่ามกลางการดำเนินนโยบายและมาตรการการกีดกันทางการค้าในรูปแบบต่างๆ เพิ่มสัดส่วนการเป็นเจ้าของของคนไทยและสนับสนุนให้มีการขยายตลาดที่มีแบรนด์สินค้าและช่องทางการตลาดที่เป็นของตนเองมากขึ้น ตลอดจนพัฒนาต่อยอดอุตสาหกรรมและบริการเพื่อเข้าสู่การเป็นศูนย์กลางการผลิต บริการและอุตสาหกรรมดิจิทัล

- การลงทุนโครงสร้างพื้นฐานเร่งลงทุนและพัฒนาโครงสร้างพื้นฐานด้านการคมนาคมขนส่งเพื่อเชื่อมโยงพื้นที่เศรษฐกิจในประเทศและต่างประเทศ ทั้งการพัฒนาและปรับปรุงโครงข่ายรถไฟให้เป็นโครงข่ายหลักในการเดินทางและขนส่งของประเทศ พัฒนาโครงข่ายระบบขนส่งสาธารณะและโครงข่ายทางหลวงพิเศษระหว่างเมืองขยายขีดความสามารถของท่าอากาศยานหลักของประเทศพัฒนาท่าเรือที่มีศักยภาพให้เป็นท่าเรืออเล็กทรอนิกส์เต็มรูปแบบ รวมทั้งพัฒนาและปรับปรุงระบบโทรคมนาคมของประเทศ ตลอดจนสนับสนุนการพัฒนาด้านอุตสาหกรรมที่เกิดจากลงทุนด้านโครงสร้างพื้นฐาน เช่น อุตสาหกรรมซ่อมบำรุงและผลิตชิ้นส่วนอากาศยาน และอุตสาหกรรมระบบราง เป็นต้น เพื่อสร้างโอกาสทางเศรษฐกิจให้กับประเทศในการเป็นฐานการผลิตในภูมิภาคอาเซียน

- การปรับโครงสร้างการผลิตปรับโครงสร้างการผลิตภาคเกษตร โดยการปรับเปลี่ยนจากการผลิตสินค้าเกษตรขั้นปฐมเป็นสินค้าเกษตรแปรรูปที่มีมูลค่าสูงมีคุณภาพและมาตรฐานสากล สามารถสร้างความเชื่อมโยงทางด้านวัตถุดิบกับประเทศเพื่อนบ้านและลดระดับการผลิตสินค้าขั้นปฐมที่สูญเสียขีดความสามารถในการแข่งขันลงสู่ระดับที่จำเป็นสำหรับการสร้างความมั่นคงทางด้านอาหารและพลังงาน จัดระบบการผลิตให้สอดคล้องกับศักยภาพพื้นที่และความต้องการของตลาดตั้งแต่ต้นน้ำถึงปลายน้ำทั้งด้านกายภาพและเศรษฐกิจ รวมทั้งส่งเสริมการรวมกลุ่มทางการเกษตรจากกิจการเจ้าของคนเดียวเป็นการประกอบการในลักษณะสหกรณ์ ห้างหุ้นส่วน และบริษัทเพื่อให้เกิดการประหยัดจากขนาด พิจารณาพันธุ์พืชที่เหมาะสมกับศักยภาพของพื้นที่และแหล่งน้ำ ใช้เทคโนโลยีการผลิตในระดับที่เหมาะสม ใช้กลไกตลาดในการป้องกันความเสี่ยง ตลอดจนส่งเสริมและเร่งขยายผลแนวคิดการทำเกษตรตามหลักปรัชญาของเศรษฐกิจพอเพียงและระบบเกษตรกรรมยั่งยืนปรับโครงสร้างการผลิตภาคบริการโดยเร่งพัฒนาระบบคมนาคมขนส่งให้เกิดความเชื่อมโยงกันเป็นโครงข่ายทั้งทางบก ทางน้ำ และทางอากาศ เร่งพัฒนาท่าเทียบเรือขนานใหญ่เพื่อรองรับการเติบโตของการท่องเที่ยวทางทะเล ปรับปรุงแก้ไขกฎหมายที่เกี่ยวข้องกับการท่องเที่ยวให้ครอบคลุมและทันสมัยทั้งการควบคุมกิจกรรมต่างๆ เกี่ยวกับการท่องเที่ยวและส่งเสริมการท่องเที่ยวและกำหนดและจัดทำกฎหมายเพื่อยกระดับมาตรฐานการท่องเที่ยวของไทยสู่สากลและรองรับการพัฒนาการท่องเที่ยวให้สามารถแข่งขันได้ในระดับนานาชาติ รวมทั้งส่งเสริมการพัฒนาเชิงพื้นที่ในลักษณะกลุ่มคลัสเตอร์ท่องเที่ยวโดยสนับสนุนการพัฒนาด้านการท่องเที่ยวของพื้นที่ที่มีความเชื่อมโยงทั้งกายภาพ วิถีชีวิต/วัฒนธรรมท้องถิ่นและกิจกรรมการท่องเที่ยว ตลอดจนการสร้าง ความเชื่อมโยงด้านการท่องเที่ยวในภูมิภาคอาเซียน ทั้งประเทศที่มีพรมแดนติดกันและประเทศที่มีโครงข่ายคมนาคมขนส่งเชื่อมโยงกันเพื่อให้เกิดการพัฒนาแบบองค์รวมทั้งระบบพัฒนาต่อยอดอุตสาหกรรมอนาคตเพื่อเป็นแหล่งการถ่ายทอดเทคโนโลยี เชื่อมโยงการผลิตกับอุตสาหกรรมที่เป็นฐานรายได้ประเทศ และเป็นกลไกการขับเคลื่อนเศรษฐกิจไทยให้ไปสู่การเป็นศูนย์กลางการผลิตและบริการทั้งในระดับอนุภูมิภาคและในภูมิภาค

อาเซียนพัฒนาโครงสร้างพื้นฐานที่สนับสนุนการขยายตัวด้านการค้าการลงทุน เช่น โลจิสติกส์และพลังงาน รวมทั้งปัจจัยสนับสนุนการลงทุนอื่นๆ เช่น ลดอุปสรรคการเคลื่อนย้ายเงินทุนระหว่างประเทศ เป็นต้นส่งเสริมการนำเทคโนโลยีและนวัตกรรมมาประยุกต์ใช้ทั้งภาคการผลิต การตลาด การบริหารจัดการการเงินและโลจิสติกส์ เชื่อมโยงเศรษฐกิจดิจิทัล ในการอำนวยความสะดวกทางการค้าการลงทุนด้วยระบบอิเล็กทรอนิกส์และสนับสนุนการลงทุนเพื่อสร้างเศรษฐกิจและสังคมแห่งปัญญาและการเรียนรู้มุ่งเน้นการพัฒนาธุรกิจเชิงสร้างสรรค์ การลงทุนที่ใช้เทคโนโลยีขั้นสูงและเป็นมิตรกับสิ่งแวดล้อม การประหยัดพลังงานและการใช้พลังงานทดแทน การลงทุนด้านการวิจัยและพัฒนาเชิงพาณิชย์ การจัดตั้งสำนักงานใหญ่ข้ามประเทศ บริษัทการค้าระหว่างประเทศ รวมทั้งการให้ความสำคัญเรื่องความรับผิดชอบต่อสังคมและการตอบแทนสู่สังคมขององค์กร และกิจการเพื่อสังคม

๒. การพัฒนาศักยภาพคนตามช่วงวัยและการปฏิรูประบบเพื่อสร้างสังคมสูงวัยอย่างมีคุณภาพ

- การพัฒนาศักยภาพคนในทุกช่วงวัยให้สนับสนุนการเจริญเติบโตของประเทศโดยช่วงวัยเด็กตั้งแต่แรกเกิดให้มีพัฒนาการที่สมวัยในทุกด้าน วัยเรียน วัยรุ่นให้มีทักษะการเรียนรู้ ทักษะชีวิตสามารถอยู่ร่วมกับผู้อื่นภายใต้บริบทสังคมที่เป็นพหุวัฒนธรรม วัยแรงงานให้พัฒนาศักยภาพฝีมือแรงงานเพื่อสร้างผลิตภาพเพิ่มให้กับประเทศ วัยผู้สูงอายุให้มีการทำงานที่เหมาะสมตามศักยภาพและประสบการณ์มีรายได้ในการดำรงชีวิต มีการสร้างเสริมและฟื้นฟูสุขภาพเพื่อป้องกันหรือชะลอความพิการและโรคเรื้อรังต่างๆ ที่จะก่อให้เกิดภาระแก่ปัจจัยบุคคล ครอบครัว และระบบบริการสุขภาพ

- การยกระดับคุณภาพการศึกษาและการเรียนรู้ให้มีคุณภาพ เท่าเทียมและทั่วถึง โดย

(๑) ปฏิรูประบบบริหารจัดการทางการศึกษา โดยปรับระบบบริหารจัดการการศึกษาใหม่เพื่อสร้างความรับผิดชอบต่อผลลัพธ์ (Accountability)

(๒) ปฏิรูประบบการคลังด้านการศึกษา เพื่อเพิ่มคุณภาพและประสิทธิภาพการจัดการศึกษาโดยการจัดสรรงบประมาณตรงสู่ผู้เรียน ส่งเสริมการมีส่วนร่วมจากภาคเอกชนในการจัดการศึกษา

(๓) พัฒนาคุณภาพครูทั้งระบบ ตั้งแต่กระบวนการผลิต สรรหา และการคัดเลือกให้ได้คนดีคนเก่งรวมทั้งระบบการประเมินและรับรองคุณภาพที่เน้นผลลัพธ์จากตัวผู้เรียน

(๔) ปฏิรูประบบการเรียนรู้ โดยมุ่งจัดการเรียนรู้ โดยมุ่งจัดการเรียนรู้เพื่อสร้างสมรรถนะกำลังคนทั้งระบบการศึกษาตั้งแต่ระดับปฐมศึกษาจนถึงการเรียนรู้ตลอดชีวิต พัฒนาสื่อเพื่อการเรียนรู้ปรับหลักสูตรและผลิตกำลังคนให้สอดคล้องกับการเปลี่ยนแปลงและความต้องการของตลาด การวิจัยและการใช้เทคโนโลยีและสื่อเพื่อการเรียนรู้

- การพัฒนาด้านสุขภาพ โดยส่งเสริมการพัฒนาเทคโนโลยีและนวัตกรรมทางการแพทย์เพื่อรองรับการเป็นสังคมผู้สูงอายุทั้งในด้านผลิตภัณฑ์สุขภาพและที่อยู่อาศัยสำหรับผู้สูงอายุระดับการบริหารจัดการระบบสุขภาพเพื่อลดความเหลื่อมล้ำและสร้างความยั่งยืนในระยะยาว โดยพัฒนาระบบข้อมูลสารสนเทศเพื่อการบริหารทรัพยากรด้านสาธารณสุข บูรณาการระบบหลักประกันสุขภาพภาครัฐให้เกิดความเป็นเอกภาพในการบริหารจัดการและการใช้ทรัพยากร และส่งเสริมการอภิบาลระบบสุขภาพในรูปแบบเครือข่ายที่มีการใช้ทรัพยากรร่วมกัน พัฒนาศักยภาพของประเทศไทยสู่การเป็นศูนย์กลางสุขภาพนานาชาติทั้งในด้านศูนย์กลางบริการสุขภาพ (Medical Service Hub) ศูนย์กลางบริการเพื่อส่งเสริมสุขภาพ (Wellness Hub) ศูนย์กลางยาและผลิตภัณฑ์เพื่อสุขภาพ (Product Hub) และศูนย์กลางบริการวิชาการและงานวิจัย (Academic Hub) เพื่อนำรายได้กลับมาใช้ยกระดับคุณภาพบริการสาธารณสุขภายในประเทศรวมทั้งส่งเสริมการให้ความสำคัญกับมิติสุขภาพในทุกนโยบายสาธารณสุข (Health in All Policies) เพื่อให้การขับเคลื่อนนโยบายของทุกภาคส่วนตระหนักถึงผลกระทบของนโยบายสาธารณสุขที่มีต่อสุขภาพของประชาชน

- การสร้างสภาพแวดล้อมและนวัตกรรมที่เอื้อต่อการดำรงชีพในสังคมสูงวัย โดยการปรับปรุงสภาพแวดล้อมและความจำเป็นกายภาพให้เหมาะกับวัย และการพัฒนาระบบการดูแลผู้สูงอายุในรูปแบบที่หลากหลายทั้งในด้านการจัดบริการสุขภาพและสวัสดิการสังคมอย่างบูรณาการ โดยการมีส่วนร่วมของทุกภาคส่วนอย่างต่อเนื่อง รวมทั้งพัฒนาชุมชนที่มีศักยภาพและความพร้อมให้เป็นต้นแบบของการดูแลผู้สูงอายุเพื่อขยายผลไปสู่ชุมชนอื่น ตลอดจนการพัฒนาวัตกรรมการใช้ชีวิตประจำวันสำหรับผู้สูงอายุ

๓. การลดความเหลื่อมล้ำทางสังคม

- การยกระดับรายได้และสร้างโอกาสในการประกอบอาชีพ มุ่งเน้นการเพิ่มผลิตภาพแรงงาน โดยสนับสนุนให้แรงงานมีโอกาสเข้าถึงการเรียนรู้และพัฒนาทักษะฝีมือแรงงานอย่างมีมาตรฐาน ปรับโครงสร้างค่าจ้างแรงงานให้ชัดเจนและสะท้อนทักษะฝีมือแรงงานอย่างแท้จริง เร่งผลักดันให้การใช้ระบบมาตรฐานคุณวุฒิวิชาชีพและมาตรฐานฝีมือแรงงานในทางปฏิบัติอย่างเป็นรูปธรรม นอกจากนี้ เพิ่มผลิตภาพทางการผลิตของเกษตรกรรายย่อย โดยสนับสนุนการวิจัยและพัฒนาและการผลิตทางการเกษตรที่สอดคล้องกับพื้นที่ สร้างหลักประกันรายได้แทนการอุดหนุนด้านราคาสินค้าเกษตรลดต้นทุนทางการเกษตรโดยสนับสนุนปัจจัยการผลิต

- การจัดบริการทางสังคมให้ทุกคนตามสิทธิขั้นพื้นฐาน และเน้นการสร้างภูมิคุ้มกันระดับปัจจัย โดย

(๑) พัฒนาระบบบริการสาธารณสุขให้คุณภาพและมีช่องทางการเข้าถึงอย่างหลากหลายโดยเฉพาะระบบบริการสาธารณสุขและการศึกษาขั้นพื้นฐาน สวัสดิการสังคม และกระบวนการยุติธรรม

(๒) สนับสนุนการจัดหาที่อยู่อาศัยของผู้มีรายได้น้อยและการเข้าถึงระบบสาธารณสุขปฐมภูมิ กำหนดเป็นนโยบายที่อยู่อาศัยแห่งชาติและเมืองน่าอยู่ พัฒนาโครงการที่อยู่อาศัยแก้ปัญหาชุมชนแออัดในเมืองโดยดำเนินการร่วมกับภาคธุรกิจเอกชน

(๓) การจัดรูปแบบสวัสดิการพื้นฐานที่จำเป็นและเหมาะสมตามกลุ่มเป้าหมาย (Customized Welfare) ที่คำนึงถึงฐานะทางเศรษฐกิจและสังคมที่แตกต่างกัน โดยมีแนวทางการรับภาระค่าใช้จ่ายร่วมกัน (Cost Sharing)

- การสร้างความเสมอภาคในการเข้าถึงทรัพยากร โดยปฏิรูปที่ดินเพื่อการเกษตรสนับสนุนให้เกษตรกรรายย่อยที่ไร้ที่ดินทำกินและยากจนได้มีที่ดินเป็นของตนเองหรือมีสิทธิทำกินในที่ดินปฏิรูประบบการบริหารจัดการน้ำอย่างเป็นระบบและเข้าถึงพื้นที่เป้าหมายได้อย่างแท้จริงด้วยการผลักดัน พรบ. ทรัพยากรน้ำ พ.ศ. และบูรณาการแผนงานและงบประมาณร่วมกันของหน่วยงาน และสร้างกระบวนการมีส่วนร่วม รวมทั้งปรับโครงสร้างภาษีที่เป็นธรรม เช่น ภาษีที่ดินและสิ่งปลูกสร้าง ภาษีมรดก และภาษีสิ่งแวดล้อม เป็นต้น

- การเข้าถึงกระบวนการยุติธรรมอย่างเสมอภาค การคุ้มครองสิทธิขั้นตอนพื้นฐาน และการเข้าถึงกระบวนการยุติธรรมอย่างเท่าเทียมโดยการเสริมศักยภาพและความเข้มแข็งด้านกฎหมายให้แก่ประชาชนรวมทั้งการปรับปรุงและบังคับใช้กฎหมายเพื่อลดปัญหาการเหลื่อมล้ำ เช่น กฎหมายป่าชุมชน กฎหมายภาษีมรดก กฎหมายที่ดิน เป็นต้น

๔. การรองรับการเชื่อมโยงภูมิภาคและความเป็นเมือง

- การลงทุนด้านโครงสร้างพื้นฐานและสิ่งอำนวยความสะดวกของเมืองเตรียมความพร้อมรองรับความเป็นเมือง ทั้งด้านการบริหารจัดการด้านผังเมืองด้านสาธารณสุขปฐมภูมิ สาธารณูปการ ระบบคมนาคมขนส่ง ระบบบริหารจัดการสิ่งแวดล้อม ระบบการศึกษาและระบบสาธารณสุขที่ได้มาตรฐาน มีคุณภาพ และเพียงพอต่อความต้องการของคนในเมือง รวมทั้งเสริมสร้างความสามารถในการบริหารจัดการเมืองตามระดับการพัฒนา

- การพัฒนาด้านการขนส่งและโลจิสติกส์เชื่อมโยงกับเพื่อนบ้านส่งเสริมและเร่งรัดการพัฒนาการบริหารจัดการโลจิสติกส์ของประเทศเพื่อเพิ่มความสามารถในการแข่งขันของประเทศทั้งด้านการค้า การลงทุน และการบริการ โดยคำนึงถึงการเป็นมิตรต่อสิ่งแวดล้อม (Green Logistics) สนับสนุนให้เกิดความร่วมมือในห่วง

โซ่อุปทาน และปรับปรุงกฎหมาย กฎระเบียบ รวมทั้งปรับลดกระบวนการด้านอำนวยความสะดวกทางการค้า ขนส่ง และโลจิสติกส์ให้มีความสะดวกและมีประสิทธิภาพต่อภาคธุรกิจอย่างแท้จริง

- การส่งเสริมการลงทุนการค้าชายแดนและการจัดตั้งพัฒนาเศรษฐกิจพิเศษให้มีความสำคัญกับนโยบาย ส่งเสริมการลงทุนและการค้าชายแดนเพื่อดึงดูดให้นักลงทุนในภูมิภาคเข้ามาลงทุนเพื่อพัฒนาบ้านรวมทั้งส่งเสริม การจัดตั้งเขตพัฒนาเศรษฐกิจพิเศษในพื้นที่ชายแดนโดยให้ความสำคัญกับการลงทุนโครงสร้างพื้นฐาน การ ส่งเสริมการลงทุนและสิทธิประโยชน์การบริหารจัดการแรงงานต่างด้าว และการให้บริการจุดเดียวเบ็ดเสร็จ เพื่อ ช่วยอำนวยความสะดวกด้านการค้าชายแดนและการผ่านแดนระหว่างไทยกับประเทศในภูมิภาคมากขึ้น

๕. การสร้างความเจริญเติบโตทางเศรษฐกิจและสังคมอย่างเป็นมิตรกับสิ่งแวดล้อม

- การรักษาทุนทางธรรมชาติเพื่อการเติบโตสีเขียว ใช้ประโยชน์จากทุนธรรมชาติโดยคำนึงถึงขีดจำกัด และศักยภาพในการฟื้นตัว ปกป้องรักษาทรัพยากรป่าไม้ โดยสนธิกำลังของทุกภาคส่วนนำระบบสารสนเทศมาใช้ เพื่อบริหารจัดการ บังคับใช้กฎหมายอย่างมีประสิทธิภาพและเป็นธรรม เพิ่มพื้นที่ป่าไม้โดยส่งเสริมการปลูกไม้มี ค่าทางเศรษฐกิจระยะยาว อนุรักษ์และใช้ประโยชน์ความหลากหลายทางชีวภาพอย่างยั่งยืนและแบ่งปัน ผลประโยชน์อย่างเป็นธรรม รวมทั้งผลักดันแนวทางการประเมินมูลค่าของระบบนิเวศและการสร้างรายได้จาก การอนุรักษ์ จัดสรรที่ดินให้แก่ผู้ยากไร้ กระจายการถือครองที่ดิน จัดทำฐานข้อมูลที่ดินเพื่อการบริหารจัดการ อย่างเป็นระบบ การจัดเก็บภาษีที่ดินในอัตราก้าวหน้า กำหนดเพดานการถือครองที่ดินที่เหมาะสม และกำหนด มาตรการป้องกันการถือครองที่ดินของคนต่างชาติ บริหารจัดการน้ำเพื่อให้เกิดความยั่งยืน บูรณาการระหว่าง หน่วยงานอย่างเป็นระบบ สร้างศูนย์ข้อมูลทรัพยากรน้ำ จัดตั้งองค์กรบริหารจัดการน้ำในระดับพื้นที่ เช่น คณะกรรมการลุ่มน้ำ และองค์กรผู้ใช้น้ำ คุ้มครองทรัพยากรทางทะเลและชายฝั่ง ลดความขัดแย้งเชิงนโยบาย ระหว่างการพัฒนาโครงสร้างพื้นฐาน การท่องเที่ยว การประมง และวิถีชีวิตของชุมชนบริหารจะการแร่โดย กำหนดปริมาณที่เหมาะสมในการนำแร่มาใช้ประโยชน์. คำนึงถึงความจำเป็นและมูลค่าในอนาคต บังคับใช้ มาตรการควบคุมผลกระทบจากการทำเหมืองแร่ที่ก่อมลพิษต่อสภาพแวดล้อมและสุขภาพอนามัยของประชาชน

- การส่งเสริมการบริโภคที่เป็นมิตรกับสิ่งแวดล้อม สร้างระบบหมุนเวียนวัสดุที่ใช้แล้ว ที่มีประสิทธิภาพ ขั้วเคลื่อนสู่ Zero Waste Society ผ่านมาตรการต่างๆ เช่น การปฏิรูประบบภาษีและค่าธรรมเนียมเพื่อ สิ่งแวดล้อม การศึกษาเพื่อสิ่งแวดล้อม มาตรฐานและฉลากสินค้า เป็นต้น

- การส่งเสริมการผลิต การลงทุน และการสร้างงานสีเขียว เพื่อยกระดับประเทศสู่เศรษฐกิจและสังคมที่ เป็นมิตรกับสิ่งแวดล้อม พัฒนากลยุทธ์อุตสาหกรรมสีเขียว ส่งเสริมผู้ประกอบการให้สามารถปรับระบบห่วงโซ่อุปทานหรือห่วงโซ่คุณค่าที่เป็นมิตรกับสิ่งแวดล้อม (Green Supply Chain / Green Value Chain) ส่งเสริม การทำการเกษตรกรรมยั่งยืน รวมทั้งส่งเสริมภาคบริการที่มีผลกระทบต่อสิ่งแวดล้อมน้อย เพื่อให้ประเทศไทยมี ศักยภาพให้มีบทบาทมากขึ้นในการขับเคลื่อนเศรษฐกิจ

- การจัดการมลพิษและรักษาคุณภาพสิ่งแวดล้อม ด้วยการเร่งรัดการควบคุมมลพิษทั้งทางอากาศ ขยะ น้ำเสีย และของเสียอันตราย ที่เกิดจากการผลิตและบริโภค เพื่อสร้างคุณภาพสิ่งแวดล้อมที่ดีให้กับประชาชน เร่งรัดแก้ไขปัญหาการจัดการขยะเป็นลำดับแรก โดยส่งเสริมให้เกิดกลไกการคัดแยกขยะเพื่อนำกลับมาใช้ใหม่ให้ มากที่สุด เร่งกำจัดขยะมูลฝอยตกค้างสะสมในสถานที่กำจัดในพื้นที่วิกฤต สร้างรูปแบบการจัดการขยะมูลฝอย และของเสียอันตรายที่เหมาะสม เน้นการแปรรูปเป็นพลังงาน สร้างวินัยของคนในชาติมุ่งสู่การจัดการที่ยั่งยืนโดย ให้ความรู้แก่ประชาชน และการบังคับใช้กฎหมาย

- การพัฒนาความร่วมมือด้านสิ่งแวดล้อมระหว่างประเทศ ผลักดันการจัดทำแผนแม่บทการบริหาร จัดการทรัพยากรธรรมชาติและสิ่งแวดล้อมของอาเซียน หาแนวทางการร่วมมือกับอาเซียนและอนุภูมิภาค

น้ำโขงในประเด็นการขนส่งข้ามพรมแดน การเคลื่อนย้ายแรงงาน การบริหารจัดการพลังงานและการบริหารจัดการทรัพยากร

- เพิ่มขีดความสามารถในการปรับตัวเพื่อรองรับการเปลี่ยนแปลงสภาพภูมิอากาศและการบริหารจัดการเพื่อลดความเสี่ยงด้านภัยพิบัติ เพิ่มขีดความสามารถในการรับมือและปรับตัวต่อการเปลี่ยนแปลงสภาพภูมิอากาศ เพิ่มศักยภาพในการลดการปล่อยก๊าซเรือนกระจกให้กับทุกภาคส่วน ส่งเสริมการวิจัยและพัฒนาทางวิทยาศาสตร์ เทคโนโลยี และนวัตกรรมเพื่อลดผลกระทบและปรับตัวต่อการเปลี่ยนแปลงสภาพภูมิอากาศพัฒนาระบบฐานข้อมูลและระบบเตือนภัย ตลอดจนส่งเสริมความร่วมมือระหว่างประเทศด้านการเปลี่ยนแปลงสภาพภูมิอากาศและภัยพิบัติทางธรรมชาติ ให้ความสำคัญกับการป้องกันน้ำท่วม วางแผนป้องกันเมืองและพื้นที่ชายฝั่งพัฒนาเมืองที่สามารถปรับตัวและยืดหยุ่นต่อการเปลี่ยนแปลงสภาพภูมิอากาศ (Climate Resilience City) การให้บริการของระบบนิเวศส่งเสริมการลงทุนของภาคเอกชนในการรับมือภัยพิบัติโดยสร้างแนวป้องกันตามธรรมชาติ และการจัดทำแผนธุรกิจต่อเนื่อง รวมทั้งการพัฒนาระบบการจัดการภัยพิบัติให้มีประสิทธิภาพพร้อมรองรับแนวโน้มการเกิดภัยพิบัติที่รุนแรงในอนาคต

๖. การบริหารราชการแผ่นดินที่มีประสิทธิภาพ

- การสร้างความโปร่งใสในทุกขั้นตอนของการปฏิบัติราชการ โดยให้มีช่องทางให้ทุกภาคส่วนสามารถเข้าถึง เข้าตรวจสอบข้อมูลของภาคราชการและร้องเรียนได้ เช่น ข้อมูลการประกวดราคาจัดซื้อ จัดจ้างโครงการทางของราชการ ข้อมูลการประมูลโครงการ ผู้ชนะการประมูลและราคาปิดประมูลข้อมูลความก้าวหน้าตามกระบวนการยุติธรรม เช่น คดีที่ไม่ดำเนินการตามหลักธรรมาภิบาล คดีทุจริตคอร์รัปชันและคดีที่ประชาชนให้ความสนใจในแต่ละยุคสมัย ฯลฯ

- การพัฒนาบุคลากรภาครัฐให้มีความเป็นมืออาชีพและเพียงพอต่อการขับเคลื่อนภารกิจภาครัฐร่วมกับภาคเอกชนและภาคประชาสังคมที่เปลี่ยนแปลงไป เพื่อให้ระบบราชการเล็กกะทัดรัดมีความคล่องตัวและมีประสิทธิภาพสูง

- การสร้างรูปแบบการพัฒนา อปท. ให้เหมาะสม สามารถรับมือการเปลี่ยนแปลงทางด้านเศรษฐกิจสังคมและสิ่งแวดล้อม รวมทั้งเป็นแกนหลักในการประสานเครือข่ายและเชื่อมโยงภาคส่วนต่างๆ ในระดับพื้นที่ได้อย่างมีประสิทธิภาพ

- การสร้างระบบตรวจสอบ ติดตามและประเมินผลที่มีประสิทธิภาพ สร้างผลงานที่มีคุณภาพ รวดเร็วและน่าเชื่อถือ สามารถเป็นเครื่องมือให้กับคณะรัฐมนตรีประกอบการตัดสินใจในเชิงนโยบายได้ โดยเฉพาะอย่างยิ่งการติดตาม ประเมินผลโครงการใหญ่ๆ ที่มีการใช้จ่ายงบประมาณเป็นจำนวนมาก และเป็นโครงการที่มีผลกระทบในวงกว้าง

๓) แผนพัฒนาภาค/แผนพัฒนากลุ่มจังหวัด/แผนพัฒนาจังหวัด
ประเด็นยุทธศาสตร์พัฒนาจังหวัดชัยภูมิ

ประเด็นยุทธศาสตร์ที่ ๑ พัฒนาขีดความสามารถในการผลิต การจัดการสินค้าและบริการสร้าง
มูลค่าเพิ่มอย่างมีประสิทธิภาพและยั่งยืน

เป้าประสงค์

๑. ผลิตภาพการผลิตของภาคการเกษตรเพิ่มขึ้น
๒. ผลิตภาพการผลิตของภาคอุตสาหกรรมเพิ่มขึ้น
๓. ประชาชนมีรายได้เพิ่มขึ้น
๔. สินค้าและบริการมีมูลค่าเพิ่มขึ้น

ตัวชี้วัด/ค่าเป้าหมาย

๑. ร้อยละที่เพิ่มขึ้นของผลผลิตภาคการเกษตร
๒. ร้อยละที่เพิ่มขึ้นของผลผลิตเฉลี่ยต่อไร่ของมันสำปะหลังและอ้อย
๓. ร้อยละที่เพิ่มขึ้นของผลิตภัณฑ์ใหม่ที่ได้มาตรฐาน
๔. ร้อยละของผลิตภาพการผลิตภาคอุตสาหกรรมเพิ่มขึ้น
๕. ร้อยละที่เพิ่มขึ้นของมูลค่าสินค้าเกษตร

กลยุทธ์และแนวทาง

๑. การเพิ่มประสิทธิภาพและศักยภาพการผลิตภาคการเกษตร

๑.๑ การพัฒนาทรัพยากรการเกษตรให้เข้มแข็งและยั่งยืน

๑.๑.๑ อนุรักษ์และฟื้นฟูทรัพยากรการเกษตรให้เหมาะสมกับสภาพพื้นที่เพื่อให้สามารถใช้ประโยชน์
จากทรัพยากรที่มีอยู่อย่างจำกัดได้อย่างยั่งยืน

๑.๑.๒ บริหารจัดการน้ำอย่างบูรณาการ เพื่อเพิ่มพื้นที่ชลประทานโดยการก่อสร้างระบบชลประทาน
ขนาดใหญ่ กลาง และเล็ก เพื่อบรรเทาอุทกภัย ภัยแล้ง และเพิ่มประสิทธิภาพการกระจายน้ำ

๑.๑.๓ การเพิ่มประสิทธิภาพการใช้น้ำภาคเกษตร เพื่อสนับสนุนการเพิ่มประสิทธิภาพในการผลิต

๑.๒ พัฒนาผลิตภาพการผลิตสินค้าการเกษตรได้แก่ ข้าว มันสำปะหลัง อ้อย โรงงาน พริก ยางพารา ตลอด
ห่วงโซ่อุปทานเชื่อมโยงการตลาด และเครือข่ายสินค้าเกษตร

๑.๒.๑ เพิ่มประสิทธิภาพการผลิตสินค้าเกษตร และสร้างมูลค่าเพิ่มให้กับสินค้าเกษตรและผลิตภัณฑ์ เพื่อ
ลดต้นทุนการผลิตโดยส่งเสริมการใช้ปัจจัยผลิตทางการเกษตรที่เหมาะสม รวมทั้งพัฒนาระบบการจัดการด้าน
การตลาด

๑.๒.๒ เพิ่มประสิทธิภาพการผลิตสินค้าปศุสัตว์และประมง

๑.๒.๓ ส่งเสริมและพัฒนาการปลูกหม่อนเลี้ยงไหมเพื่อให้ได้ผลิตภัณฑ์ใหม่ที่มีคุณภาพ

๑.๒.๔ สร้างมูลค่าเพิ่มให้กับสินค้าเกษตรและผลิตภัณฑ์ เพื่อลดต้นทุนการผลิตโดยส่งเสริมการใช้ปัจจัย
การผลิตทางการเกษตรที่เหมาะสม รวมทั้งพัฒนาระบบการจัดการด้านการตลาด

๑.๒.๕ พัฒนาโครงสร้างพื้นฐานการเกษตรการกระจายทรัพยากรการผลิตทางการเกษตรในระดับชุมชน
เพื่อขีดความสามารถในกานผลิตสินค้าเกษตร

๑.๒.๖ ส่งเสริมการวิจัยพัฒนาการใช้เทคโนโลยีด้านการเกษตรที่เหมาะสมและเป็นมิตรต่อสิ่งแวดล้อม
เพื่อลดต้นทุนการผลิต พัฒนาคุณภาพผลผลิต และรองรับการเปลี่ยนแปลงของสภาพภูมิอากาศ

๑.๒.๗ ส่งเสริมเกษตรอินทรีย์ โดยการนำภูมิปัญญาท้องถิ่นมาใช้และพัฒนาองค์ความรู้ให้ชุมชน
สนับสนุนการผลิตและใช้ปุ๋ยอินทรีย์เพื่อพัฒนาคุณภาพมาตรฐานความปลอดภัยของสินค้าเกษตรและอาหาร

๑.๒.๘ สนับสนุนการบริหารจัดการสินค้าเกษตรแบบกลุ่มการผลิต และส่งเสริมสินค้าเกษตรและเกษตรแปรรูปที่มีมูลค่าเพิ่มสูง และมีโอกาสทางการตลาด

๑.๒.๙ ส่งเสริมการใช้เทคโนโลยีพลังงานทดแทนและปลูกพืชพลังงานทดแทน

๑.๒.๑๐ พัฒนาด้านการวางแผนพัฒนาการเกษตรและสารสนเทศทางการเกษตร เพื่อเพิ่มประสิทธิภาพในการวางแผนการผลิต และการจำหน่ายผลผลิต

๑.๒.๑๑ ส่งเสริมการเพิ่มประสิทธิภาพการผลิตในพื้นที่ที่เหมาะสมและปรับเปลี่ยนการผลิตในพื้นที่ไม่เหมาะสม

๑. ๓ พัฒนาเกษตรกรสถาบันเกษตรกรและวิสาหกิจชุมชน

๑.๓.๑ สนับสนุนบทบาทของเกษตรสถาบันเกษตรกรสภาเกษตรกรแห่งชาติและเครือข่ายประชาชนชาวบ้านให้เข้ามามีส่วนร่วมในการพัฒนาเกษตรกร

๑.๓.๒ ส่งเสริมการทำการเกษตรตามแนวพระราชดำริเกษตรทฤษฎีใหม่เกษตรอินทรีย์และการทำเกษตรยั่งยืนและลดการใช้สารเคมีในการผลิตสินค้าเกษตรและการปรับปรุงคุณภาพดินเพื่อสร้างความเข้มแข็งให้กับเกษตรกร

๓. ๓ เพิ่มประสิทธิภาพการปฏิบัติงานและการบริหารจัดการของสถาบันเกษตรกรและพัฒนาการดำเนินงานขององค์กรเกษตรกรโดยการมีส่วนร่วมของชุมชนเพื่อรองรับผลกระทบจากการเปิดเสรีทางการค้า

๑. ๔ พัฒนาพื้นที่การเกษตรและการถือครองที่ดิน

๑.๔.๑ วางระบบการถือครองที่ดินการจัดที่ดินทำกินและกระจายสิทธิโดยเร่งนครบานยอดโฉนดที่ดินให้ทั่วถึงและเป็นธรรม

๑.๔.๒ เร่งรัดการออกเอกสารสิทธิ / จัดสรรที่ดินทำกินให้แก่เกษตรกรผู้ไร้ที่ทำกินและประชาชนที่ยากจนให้มีที่ดินเป็นของตนเองอย่างเป็นธรรม

๑.๔.๓ ส่งเสริมการใช้ประโยชน์จากที่ดินโดยกำหนดแนวเขตการใช้ที่ดินอย่างเหมาะสมทั้งเขตเกษตรเศรษฐกิจและการจัดทำผังเมืองและผังชุมชน

๒. การเพิ่มประสิทธิภาพและศักยภาพการผลิตภาคอุตสาหกรรม

๒. ๑ พัฒนาอุตสาหกรรมและอุตสาหกรรมแปรรูปผลผลิตการเกษตร

๒. ๑. ๑ พัฒนาประสิทธิภาพและผลผลิตการผลิต (Productivity) ของภาคอุตสาหกรรม

๒. ๑. ๒ ส่งเสริมการพัฒนาพื้นที่และโครงสร้างพื้นฐานที่เหมาะสมเพื่อรองรับการพัฒนาอุตสาหกรรมที่มีศักยภาพของจังหวัดเช่นอุตสาหกรรมแปรรูปผลผลิตทางการเกษตรและพลังงานอุตสาหกรรมสิ่งทอและอุตสาหกรรมต่อเนื่องจากแร่โปแตช

๒.๑.๓ ส่งเสริมการสร้างคุณค่าสินค้าอุตสาหกรรมอุตสาหกรรมเกษตรจากวิทยาศาสตร์เทคโนโลยีนวัตกรรมและภูมิปัญญาท้องถิ่น

๒. ๑. ๔ ส่งเสริมการพัฒนาระบบโลจิสติกส์อุตสาหกรรมเพื่อพัฒนาการผลิตการขนส่งสินค้าอุตสาหกรรมและสินค้าอื่นๆอย่างเป็นระบบ

๒. ๑. ๕ ส่งเสริมและพัฒนาให้มีการรวมกลุ่มอุตสาหกรรมหรือกลุ่มสินค้า (Cluster และ Supply Chain) เพื่อเพิ่มศักยภาพในการแข่งขัน

๒. ๑. ๖ พัฒนาผู้ประกอบการอุตสาหกรรมเพื่อยกระดับความสามารถด้านการบริหารจัดการรวมทั้งเสริมสร้างความเป็นบริษัทภิบาลให้แก่ผู้ประกอบการเพื่อพัฒนาภาคอุตสาหกรรมให้เป็นมิตรต่อสิ่งแวดล้อมมีความรับผิดชอบต่อสังคมเชิงรุกและอยู่ร่วมกับชุมชนอย่างยั่งยืน

๒. ๑. ๗ ส่งเสริมการวิจัยและพัฒนายกระดับความสามารถในการแข่งขันของภาคอุตสาหกรรมเพื่อรองรับผลกระทบจากการเปิดเสรีทางการค้า

๒. ๒ พัฒนาฝีมือแรงงานและบริหารจัดการแรงงานอย่างเป็นระบบ

๒. ๒. ๑ สนับสนุนการฝึกอบรมแรงงานให้มีความรู้และพัฒนาทักษะฝีมือที่ได้มาตรฐานสอดคล้องกับความต้องการของตลาดแรงงานเพื่อเตรียมการรับรองการเปิดการค้าเคลื่อนย้ายแรงงานเสรีภายใต้ประชาคมอาเซียนรวมทั้งฝึกอาชีพอิสระให้กับคนหางานตามความต้องการของตลาดแรงงาน

๒. ๒.๒ ส่งเสริมให้กลุ่มบุคคลพิเศษมีโอกาสและทางเลือกในการทำงานภาคอุตสาหกรรมและมีความเสมอภาคในการจ้างงาน

๒. ๒. ๓ สนับสนุนและส่งเสริมให้มีการปฏิบัติตามกฎหมายและข้อกำหนดมาตรฐานแรงงานการคุ้มครองแรงงานให้ได้รับสิทธิตามมาตรฐานแรงงานส่งเสริมคุ้มครองแรงงานนอกระบบให้ครอบคลุมมากขึ้น

๒. ๒. ๔ พัฒนาระบบสารสนเทศบริหารจัดการด้านแรงงานให้มีประสิทธิภาพและมีการพัฒนาระบบค่าจ้าง

๒. ๒. ๕ ส่งเสริมความปลอดภัยในการทำงานแรงงานสัมพันธ์มีสวัสดิการแรงงานและมีหลักประกันความมั่นคงในการดำรงชีวิต

๒. ๒. ๖ จัดระเบียบบริหารจัดการแรงงานต่างด้าวอย่างเป็นระบบจัดระบบแรงงานต่างด้าวให้เหมาะสมกับความต้องการของภาคเอกชนและการรักษาความสงบเรียบร้อยและมั่นคงภายในประเทศ

๒. ๒. ๗ ส่งเสริมแรงงานให้เข้าสู่ระบบประกันสังคม

๒. ๓ พัฒนาและส่งเสริมการทำเหมืองแร่โปแตชและอุตสาหกรรมต่อเนื่อง

๒. ๓. ๑ ผลักดันอุตสาหกรรมเหมืองแร่โปแตชของจังหวัดไปสู่นโยบายระดับชาติ

๒. ๓. ๒ ส่งเสริมและสนับสนุนการศึกษาวิจัยเพื่อรองรับการเกิดอุตสาหกรรมต่อเนื่องจากโปแตช

๓. การเพิ่มประสิทธิภาพและศักยภาพของสินค้าและบริการ

๓. ๑ พัฒนาผลิตภัณฑ์ใหม่และผลิตภัณฑ์ชุมชนและท้องถิ่นให้มีคุณภาพ

๓.๑.๑ เสริมสร้างศักยภาพองค์กรวิสาหกิจชุมชนให้เกิดความเข้มแข็งพัฒนาบุคลากรและผู้ประกอบการให้มีความคิดในเชิงสร้างสรรค์สามารถตอบสนองต่อความต้องการของภาคการผลิตและบริการ

๓. ๑. ๒ ส่งเสริมการดำเนินงานวิจัยและพัฒนาผลิตภัณฑ์ชุมชนและท้องถิ่นให้มีคุณภาพและได้มาตรฐานโดยใช้ทรัพยากรและภูมิปัญญาท้องถิ่นควบคู่กับองค์ความรู้ใหม่ส่งเสริมกิจกรรมการประกวดแข่งขันการประยุกต์ใช้ความคิดสร้างสรรค์ในกลุ่มเยาวชนและผู้ประกอบการ

๓.๑.๓ เพิ่มประสิทธิภาพการบริหารจัดการผลิตภัณฑ์ชุมชนสนับสนุนให้มีศูนย์กระจายและแสดงสินค้าและพัฒนาช่องทางการตลาดทั้งในและต่างประเทศ

๓. ๑. ๔ เสริมสร้างชุมชนให้มีการใช้ความคิดสร้างสรรค์ผสมผสานกับภูมิปัญญาท้องถิ่นองค์ความรู้เอกลักษณ์วัฒนธรรมในการสร้างคุณค่าและมูลค่าเพิ่มของสินค้ามีการรวมกลุ่มผู้ผลิตเชิงธุรกิจพึ่งพาตนเอง

๓. ๒ พัฒนาผู้ประกอบการและเครือข่ายด้านการตลาด

๓. ๒.๑ พัฒนาองค์ความรู้ด้านการตลาดโดยเพิ่มบทบาทศูนย์บ่มเพาะผู้ประกอบการให้ครอบคลุมสินค้าและบริการเพื่อให้ผู้ประกอบการสามารถแข่งขันได้ตลอดจนเสริมสร้างองค์กรวิสาหกิจชุมชน (SMEs) ให้เกิดความเข้มแข็งและเข้าถึงแหล่งเงินทุนได้

๓. ๒. ๒ สร้างและเชื่อมโยงเครือข่ายผู้ประกอบการทั้งในระดับจังหวัดและภูมิภาคเพื่อเพิ่มช่องทางการค้าและกระจายผลผลิตจากแหล่งผลิตถึงผู้บริโภคให้มีความรวดเร็วและทั่วถึงรวมทั้งเชื่อมโยงเครือข่ายการค้ากับประเทศเพื่อนบ้าน

๓. ๒. ๓ จัดตั้งศูนย์ประสานการลงทุนด้านอุตสาหกรรมและพาณิชยกรรมในระดับจังหวัดเพื่อรองรับผลกระทบจากการเปิดเสรีทางการค้า

ประเด็นยุทธศาสตร์ที่ ๒ พัฒนาการท่องเที่ยวให้มีคุณภาพได้มาตรฐาน

เป้าหมาย

๑. จำนวนนักท่องเที่ยวเพิ่มขึ้น ๒
๒. สินค้าและบริการด้านการท่องเที่ยวมีมูลค่าเพิ่มขึ้น
๓. แหล่งท่องเที่ยวได้รับการพัฒนาให้มีคุณภาพได้มาตรฐานเพิ่มขึ้น

ตัวชี้วัด

๑. ร้อยละที่เพิ่มขึ้นของจำนวนนักท่องเที่ยว
๒. ร้อยละที่เพิ่มขึ้นของรายได้จากสินค้าและบริการท่องเที่ยว
๓. จำนวนแหล่งท่องเที่ยวที่ได้รับการพัฒนาให้มีคุณภาพได้มาตรฐาน

กลยุทธ์และแนวทาง

๑. ปรับปรุงและพัฒนาคุณภาพแหล่งท่องเที่ยวให้มีคุณภาพมาตรฐาน

๑.๑ ปรับปรุงและพัฒนาและฟื้นฟูแหล่งท่องเที่ยวเดิมและส่งเสริมแหล่งท่องเที่ยวใหม่ที่มีศักยภาพให้มีคุณภาพมาตรฐานสอดคล้องกับความต้องการของตลาดเพื่อให้เป็นจังหวัดท่องเที่ยวชั้นนำของภาคอีสาน

๑. ๒ พัฒนาและปรับปรุงโครงสร้างพื้นฐานที่สนับสนุนการท่องเที่ยวปรับปรุงมาตรฐานสิ่งอำนวยความสะดวกความปลอดภัยและสุขอนามัยตลอดจนให้ความสำคัญกับการเข้าถึงแหล่งท่องเที่ยวของผู้พิการและผู้สูงอายุ

๑. ๓ พัฒนาแหล่งท่องเที่ยวแบบครบวงจรและท่องเที่ยวได้ตลอดปีและทุกฤดูกาล

๒. ส่งเสริมการตลาดและการประชาสัมพันธ์การท่องเที่ยวทั้งในและต่างประเทศ

๒.๑ ประชาสัมพันธ์เผยแพร่กิจกรรมการตลาดของแหล่งท่องเที่ยวที่มีศักยภาพไปยังตลาดการท่องเที่ยวกลุ่มเป้าหมาย

๒.๒ ส่งเสริมธุรกิจการท่องเที่ยวและสนับสนุนกิจกรรมและรูปแบบการท่องเที่ยวเพื่อการคุณค่าและมูลค่าเพิ่มทางการท่องเที่ยว

๒.๓ พัฒนาบุคลากรด้านการท่องเที่ยวและบริการให้มีคุณภาพละปริมาณที่เพียงพอ

๒. ๔ พัฒนาระดับมาตรฐานสินค้าชุมชนและบริการเพื่อพัฒนาการท่องเที่ยวที่สร้างสรรค์จากเอกลักษณ์และวัฒนธรรมท้องถิ่นโดยใช้ความรู้และนวัตกรรมในการสร้างมูลค่าเพิ่ม

๒. ๕ พัฒนาและปรับปรุงศูนย์สารสนเทศด้านการท่องเที่ยวอย่างเป็นระบบและเชื่อมโยงข้อมูลการท่องเที่ยวระดับจังหวัดเข้ากับการท่องเที่ยวในระดับชาติเพื่ออำนวยความสะดวกให้กับนักท่องเที่ยวทั้งชาวไทยและชาวต่างประเทศ

๓. ส่งเสริมองค์กรปกครองส่วนท้องถิ่นให้มีศักยภาพในการบริหารจัดการการท่องเที่ยวให้เกิดความสมดุลและยั่งยืน

๓.๑ เสริมสร้างความเข้มแข็งขององค์กรปกครองส่วนท้องถิ่นชุมชนและวิสาหกิจชุมชนให้เข้ามามีบทบาทในการบริหารจัดการการท่องเที่ยวที่บูรณา การเชื่อมโยงกับวิถีชีวิตวัฒนธรรมและทรัพยากรธรรมชาติที่เป็นมิตรต่อสิ่งแวดล้อมเพื่อพัฒนาการท่องเที่ยวสู่ความยั่งยืน

๓. ๒ สนับสนุนพัฒนาและอนุรักษ์ทรัพยากรการท่องเที่ยวอย่างเป็นระบบโดยสนับสนุนให้องค์กรปกครองส่วนท้องถิ่นและชุมชนเข้ามามีส่วนร่วม

๓. ๓ สนับสนุนชุมชนและองค์กรปกครองส่วนท้องถิ่นให้มีส่วนร่วมในการบริหารจัดการแหล่งท่องเที่ยวในพื้นที่เพื่อให้เกิดความยั่งยืน

๓. ๔ ส่งเสริมให้มีการตั้งศูนย์จำหน่ายสินค้าชุมชนเพื่อการท่องเที่ยวเพื่อเพิ่มทางเลือกในการประกอบอาชีพให้กับประชาชนในท้องถิ่น

๓.๕ การดูแลรักษาความปลอดภัยและให้บริการอำนวยความสะดวกแก่นักท่องเที่ยวอย่างมีประสิทธิภาพ

ประเด็นยุทธศาสตร์ที่ ๓ บริหารจัดการทรัพยากรธรรมชาติและสิ่งแวดล้อมแบบมีส่วนร่วมอย่างยั่งยืน เป้าประสงค์

๑. ทรัพยากรธรรมชาติและสิ่งแวดล้อมมีความสมดุลและยั่งยืน

๒. การใช้พลังงานทดแทนและอนุรักษ์พลังงานอย่างยั่งยืน

ตัวชี้วัด / ค่าเป้าหมาย

๑. สัดส่วนของพื้นที่ป่าสมบูรณ์ต่อพื้นที่จังหวัดเพิ่มขึ้น

๒. สัดส่วนพื้นที่ป่าที่ได้รับการอนุรักษ์และฟื้นฟูให้คงสภาพสมบูรณ์

๓. ระดับความสำเร็จของการบริหารจัดการทรัพยากรธรรมชาติและสิ่งแวดล้อม

๔. ระดับความสำเร็จของการบริหารจัดการภัยพิบัติ

๕. ระดับความสำเร็จของการบริหารจัดการใช้พลังงานทดแทน

กลยุทธ์และแนวทาง

๑. การอนุรักษ์ฟื้นฟูทรัพยากรธรรมชาติและสิ่งแวดล้อม

๑.๑ ส่งเสริมและสนับสนุนการมีส่วนร่วมของชุมชนองค์กรปกครองส่วนท้องถิ่นและทุกภาคส่วนในการอนุรักษ์ฟื้นฟูพัฒนาและใช้ประโยชน์จากทรัพยากรธรรมชาติรวมทั้งความหลากหลายชีวภาพ

๑. ๒ การบริหารจัดการที่ดินของรัฐเพื่อให้ประชาชนสามารถใช้ประโยชน์อย่างเหมาะสมรวมทั้งแก้ปัญหาการบุกรุกที่ดินของรัฐและลดข้อพิพาทเกี่ยวกับแนวเขตที่ดินของรัฐ

๑. ๓ ควบคุมการใช้ประโยชน์ที่ดินต้นน้ำและการใช้สารเคมีการเกษตรในพื้นที่ต้นน้ำอย่างเข้มงวด

๑.๔ พัฒนาและฟื้นฟูคุณและการสภาพดินการแก้ไขปัญหาดินเค็มดินขาดอินทรีย์วัตถุและการชะล้างพังทลายของหน้าดินด้วยเทคโนโลยีและนวัตกรรมที่เหมาะสมเพื่อเพิ่มประสิทธิภาพการผลิตการเกษตร

๑. ๕ เสริมสร้างความเข้มแข็งองค์กรกลุ่มน้ำและองค์กรท้องถิ่นในการจัดการน้ำและการจัดทำแผนบริหารจัดการน้ำในแต่ละลุ่มน้ำอย่างบูรณาการที่เชื่อมโยงกับแผนพัฒนาท้องถิ่นอำเภอและจังหวัดกลุ่มจังหวัดเพื่อให้เกิดประสิทธิภาพการจัดการน้ำ

๒. การพัฒนาระบบการบริหารจัดการทรัพยากรธรรมชาติและสิ่งแวดล้อมอย่างบูรณาการ

๒.๑ พัฒนาชุมชนให้เข้มแข็งและส่งเสริมชุมชนในการเข้าถึงและการใช้ประโยชน์ทรัพยากรธรรมชาติอย่างสมดุลและยั่งยืนตลอดจนสนับสนุนกระบวนการมีส่วนร่วมและพัฒนาศักยภาพของท้องถิ่นและชุมชนเพื่อให้เกิดความเป็นหุ้นส่วนในการจัดการทรัพยากรธรรมชาติและสิ่งแวดล้อมอย่างเหมาะสม

๒.๒ ส่งเสริมให้ชุมชนท้องถิ่นและองค์กรภาคเอกชนเกิดการรวมกลุ่มและการสร้างเครือข่ายด้านการอนุรักษ์ทรัพยากรธรรมชาติและสิ่งแวดล้อมเพื่อให้เกิดความตระหนักและทัศนคติที่เป็นมิตรกับทรัพยากรธรรมชาติและสิ่งแวดล้อม

๒.๓ เพิ่มขีดความสามารถขององค์กรปกครองท้องถิ่นในการกำจัดขยะมูลฝอยและการจัดการน้ำเสียชุมชน

๒.๔ ส่งเสริมบทบาทของชุมชนในการกำหนดเขตและการจัดการเชิงพื้นที่อย่างมีส่วนร่วมในพื้นที่อนุรักษ์ที่มีความสำคัญในการรักษาสมดุลของระบบนิเวศให้คนกับป่าอยู่ร่วมกันอย่างยั่งยืน

๒.๕ พัฒนาระบบฐานข้อมูลระบบสารสนเทศภูมิศาสตร์การจัดการองค์ความรู้เพื่อใช้เป็นเครื่องมือในการวางแผนและพัฒนาประสิทธิภาพการบริหารจัดการทรัพยากรธรรมชาติและสิ่งแวดล้อม

๒.๖ การสร้างรายได้จากการอนุรักษ์ทรัพยากรธรรมชาติและหลากหลายทางชีวภาพโดยการอนุรักษ์การวิจัยและพัฒนาพันธุกรรมท้องถิ่นและพืชพื้นบ้านเพื่อสร้างนวัตกรรมในการผลิตสินค้าและบริการที่มีมูลค่าเพิ่มตามแนวทางการพัฒนาเศรษฐกิจสร้างสรรค์

๒.๗ ส่งเสริมเกษตรกรชุมชนและท้องถิ่นวิจัยและพัฒนาเทคโนโลยีที่เหมาะสมกับท้องถิ่นในการใช้พลังงานทดแทนการผลิตพืชพลังงานทดแทนการปลูกพืชพลังงานทดแทนในที่ดินรกร้างเพื่อสร้างรายได้และลดรายจ่ายด้านพลังงาน

๓. การเตรียมความพร้อมเพื่อรับมือกับภัยพิบัติทางธรรมชาติและการเปลี่ยนแปลงสภาพภูมิอากาศ

๓.๑ การจัดทำแผนที่เพื่อบ่งชี้พื้นที่เสี่ยงภัยทั้งในระดับหมู่บ้านตำบลอำเภอและจังหวัดโดยจัดลำดับความสำคัญพื้นที่เสี่ยงเพื่อกำหนดแนวทางบรรเทาและป้องกันผลกระทบ

๓.๒ พัฒนาการจัดการภัยพิบัติให้มีประสิทธิภาพสามารถรองรับการเกิดภัยพิบัติที่รุนแรงในอนาคตโดยให้ความสำคัญกับการบูรณาการและสร้างเอกภาพในการบริหารจัดการ

๓.๓ พัฒนาระบบงานอาสาสมัครโดยการวางระบบเพื่อส่งเสริมการดำเนินงานของภาคส่วนต่างๆให้มีมาตรฐานตามหลักสากล

๓.๔ สนับสนุนภาคเอกชนสถานประกอบการโรงเรียนและท้องถิ่นให้มีการเตรียมความพร้อมจัดทำแผนปฏิบัติการรองรับภัยพิบัติและการซักซ้อมรับมือภัยพิบัติอย่างสม่ำเสมอ

๓.๕ พัฒนาศักยภาพชุมชนให้เข้มแข็งมีความสามารถในการรับมือและปรับตัวต่อการเปลี่ยนแปลงสภาพภูมิอากาศเพื่อให้สังคมมีภูมิคุ้มกัน

๓.๖ การถ่ายทอดองค์ความรู้เกี่ยวกับการเปลี่ยนแปลงสภาพภูมิอากาศให้ทุกภาคส่วนได้ทราบเพื่อสร้างความตระหนักให้แก่ประชาชนในการร่วมกันดำเนินการแก้ไขและบรรเทาผลกระทบที่เกิดขึ้นจากการเปลี่ยนแปลงสภาพภูมิอากาศ

ประเด็นยุทธศาสตร์ที่ ๔ พัฒนาสังคมและคุณภาพชีวิตตามหลักปรัชญาเศรษฐกิจพอเพียง เป้าหมาย

๑. ดัชนีมวลรวมความสุขของประชาชนเพิ่มขึ้น
๒. ประชาชนและชุมชนเข้มแข็งพึ่งพาตนเองได้
๓. สังคมชุมชนมีความปลอดภัยในชีวิตและทรัพย์สิน

ตัวชี้วัด / ค่าเป้าหมาย

๑. ร้อยละของประชากรวัยเรียนได้รับการศึกษาที่ดีและมีคุณภาพ
๒. ร้อยละของประชากรมีหลักประกันสุขภาพที่ดีมีมาตรฐานและทั่วถึง
๓. จำนวนชุมชนที่ดำเนินการตามหลักปรัชญาของเศรษฐกิจพอเพียงเพิ่มสูงขึ้น
๔. ร้อยละที่เพิ่มขึ้นของดัชนีมวลรวมความสุขของประชาชน
๕. ร้อยละที่ลดลงของการเกิดคดีอาชญากรรมในพื้นที่

กลยุทธ์และแนวทาง

๑. การพัฒนาสังคมและคุณภาพ

๑.๑ เพิ่มศักยภาพและส่งเสริมให้ศาสนา ศิลปะ วัฒนธรรม มีบทบาทนำในการปลูกฝังคุณธรรม จริยธรรมให้แก่ประชาชน รวมทั้งร่วมกับครอบครัว ชุมชน และสถาบันการศึกษา ในการสร้างค่านิยมครอบครัวอบอุ่น และการพัฒนาเด็กและเยาวชนให้เป็นคนดี มีคุณธรรมนำความรู้

๑.๒ สร้างเครือข่ายชุมชน / ท้องถิ่นและทุกภาคส่วนเข้ามามีส่วนร่วมในการอนุรักษ์ศิลปวัฒนธรรมเฝ้าระวังทางวัฒนธรรมที่มีผลกระทบต่อการเบี่ยงเบนทางวัฒนธรรมและพฤติกรรมของของเด็กและเยาวชนและฟื้นฟูเผยแพร่สืบสานคุณค่าของวัฒนธรรมประเพณีค่านิยมซึ่งเป็นวิถีชีวิตที่ดีงาม

๑.๓ สร้างโอกาสให้เด็กและเยาวชนและประชาชนผู้มีความรู้ความสามารถด้านวัฒนธรรมได้เวทีแสดงออกเผยแพร่แลกเปลี่ยนเรียนรู้ระหว่างกลุ่มวัฒนธรรมต่างๆทั้งในระดับชุมชนและระดับท้องถิ่นอย่างต่อเนื่อง

๑.๔ พัฒนาศักยภาพของเด็กและเยาวชนให้มีขีดความสามารถที่เหมาะสมและสอดคล้องกับพัฒนาความรู้ทางวิชาการและสติปัญญาทางอารมณ์ที่เข้มแข็งรู้เท่าทันการเปลี่ยนแปลงเพื่อป้องกันและแก้ไขปัญหาสังคม

๑.๕ เสริมสร้างสภาพแวดล้อมที่น่าอยู่โดยส่งเสริมให้ภาครัฐองค์กรปกครองส่วนท้องถิ่นร่วมกับชุมชนสามารถวางแผนและจัดทำผังเมืองการจัดบริการขั้นพื้นฐานและพัฒนาโครงสร้างพื้นฐานที่เหมาะสมในพื้นที่ได้อย่างมีประสิทธิภาพสอดคล้องกับศักยภาพพื้นที่และความต้องการของประชาชนควบคู่กับการบังคับใช้กฎหมายที่เกี่ยวข้องกับความปลอดภัยสาธารณะและสิ่งแวดล้อมอย่างเคร่งครัด

๑.๖ ส่งเสริมสนับสนุนการดำเนินงานวัฒนธรรมไทยสายใยชุมชนจากสภาวัฒนธรรมหมู่บ้านสู่สภาวัฒนธรรมตำบล

๑.๗ ส่งเสริมให้เด็กเยาวชนและประชาชนได้ปฏิบัติตามหลักธรรมทางศาสนามีคุณธรรมจริยธรรมและค่านิยมหลัก ๑๒ ประการ

๑.๘ ขยายโอกาสการมีการทำงานอาสาสมัครและเพิ่มทางเลือกในการประกอบอาชีพสำหรับประชาชนทุกกลุ่ม

๑.๙ ส่งเสริมและสร้างการมีส่วนร่วมของทุกภาคส่วนในการออกกำลังกายเพื่อสุขภาพโดยการจัดกิจกรรมและเพิ่มช่องทางให้ประชาชนเข้าถึงกีฬาและนันทนาการ

๑. ๑๐ ส่งเสริมและพัฒนากีฬาสู่ความเป็นเลิศและกีฬาอาชีพโดยการพัฒนาและวิทยาศาสตร์ทางการกีฬามาใช้อย่างจริงจัง

๑. ๑๑ ส่งเสริมให้ประชาชนทุกกลุ่มวัยมีการออกกำลังกายและเล่นกีฬาเป็นประจำเพื่อเสริมสร้างสุขภาพและพัฒนาคุณภาพชีวิต

๑. ๑๒ ส่งเสริมให้ประชาชนได้รับการคุ้มครองการประกันสังคมอย่างทั่วถึง

๒. การพัฒนาการศึกษา

๒. ๑ พัฒนาคุณภาพและมาตรฐานการศึกษาทุกระดับสู่มาตรฐานสากลปรับปรุงหลักสูตรการเรียนการสอนเพื่อการมีงานทำให้สอดคล้องกับความต้องการของท้องถิ่นในการสร้างกระบวนการเรียนรู้โดยมีส่วนร่วมของประชาชนในการสร้างกระบวนการเรียนรู้ปลูกฝังจิตสำนึกค่านิยมหลัก ๖๒ ประการคุณธรรมจริยธรรมวัฒนธรรมตามหลักปรัชญาเศรษฐกิจพอเพียง

๒. ๒ สร้างและกระจายโอกาสทางการศึกษาสำหรับประชาชนให้เข้าถึงบริการศึกษาและแหล่งเรียนรู้ตลอดจนสร้างปัจจัยและสภาพแวดล้อมเพื่อเอื้อต่อการสร้างสังคมแห่งการเรียนรู้ตลอดชีวิตอย่างต่อเนื่องให้กับคนทุกช่วงวัย

๒.๓ ส่งเสริมการนำเทคโนโลยีสารสนเทศและการสื่อสารมาใช้ในการเพิ่มประสิทธิภาพการจัดการศึกษามุ่งสู่สากลพัฒนาระบบบริหารจัดการความรู้เพื่อการเรียนรู้ให้ทั่วถึงและเท่าเทียมกัน

๒. ๔ สร้างความเสมอภาคและเพิ่มโอกาสเข้าถึงบริการการศึกษาและสร้างหลักประกันโอกาสการศึกษาแก่ผู้ด้อยโอกาสผู้ยากไร้และผู้พิการรวมทั้งพัฒนาเครือข่ายความร่วมมือในการให้บริการและช่วยเหลือทางการศึกษาให้กับผู้ยากไร้และผู้ด้อยโอกาส

๒. ๕ สนับสนุนการสร้างเครือข่ายร่วมกันระหว่างสถาบันการศึกษาชุมชน / วิชากิจชุมชนในการถ่ายทอดความรู้ให้แก่ช่างท้องถิ่นทักษะอาชีพสู่ชุมชนรวมทั้งการรับรองและตรวจสอบคุณภาพสินค้าชุมชน

๒.๖ ส่งเสริมการผลิตและพัฒนากำลังคนให้มีคุณภาพและมาตรฐานการศึกษาให้สอดคล้องกับความต้องการของตลาดเพื่อรองรับการเปิดเสรีประชาคมอาเซียน

๓. การพัฒนาการสาธารณสุข

๓. ๑ เพิ่มประสิทธิภาพของระบบหลักประกันสุขภาพให้เข้าถึงบริการได้อย่างไม่เป็นอุปสรรครวมทั้งพัฒนาระบบบริการสุขภาพ

๓.๒ พัฒนาระบบบริการ วิชาการและการบริการจัดการทางการแพทย์และสาธารณสุข ให้มีคุณภาพ ประสิทธิภาพและประสิทธิผล

๓.๓ พัฒนาระบบเฝ้าระวัง ป้องกันและควบคุมโรค รวมทั้งการดูแลสุขภาพของคนในชุมชนโดยมุ่งเน้นการพัฒนาศักยภาพและความเข้มแข็งของเครือข่าย

๓.๔ ส่งเสริมและพัฒนากระบวนการประเมินความเสี่ยงและเตือนภัยสุขภาพ รวมทั้งพัฒนาคุณภาพมาตรฐานประสิทธิภาพ และความปลอดภัยของผลิตภัณฑ์สุขภาพ.

๓.๕ สนับสนุนสร้างแรงจูงใจ ทักษะความรู้แก่อาสาสมัครสาธารณสุขเพื่อรองรับการขยายภารกิจในการปฏิบัติงานด้านพฤติกรรมสุขภาพและลดปัจจัยเสี่ยงต่อโรคเรื้อรัง โดยเชื่อมโยงการดำเนินการร่วมกับองค์กรปกครองส่วนท้องถิ่น

๔. การสร้างความเข้มแข็งของชุมชน

๔.๑ ส่งเสริมประชาชนให้มีส่วนร่วมในการพัฒนาการเมืองการปกครองในระบบประชาธิปไตยอันมีพระมหากษัตริย์ทรงเป็นพระประมุข สร้างกลไกชุมชนในการส่งเสริมประชาธิปไตยเพื่อให้เกิดความสมัครสมานสามัคคีเป็นอันเดียวกัน

๔.๒ ส่งเสริมและสนับสนุนองค์กรชุมชนและผู้นำชุมชนให้มีศักยภาพในการบริหารจัดการ และการมีส่วนร่วมในการแก้ไขปัญหาสังคมของชุมชน

๔.๓ ส่งเสริมกระบวนการเรียนรู้ของชุมชน ในการประยุกต์ใช้ปรัชญาเศรษฐกิจพอเพียงในการพัฒนาชุมชน ผ่านกลไกการพัฒนาศักยภาพของหมู่บ้านชุมชน

๔.๔ ส่งเสริมและพัฒนาศักยภาพทุนชุมชนทั้ง ๕ ด้าน ประกอบด้วย ทุนมนุษย์ ทุนสังคม ทุนกายภาพ ทุนธรรมชาติ และทุนการเงิน ให้มีการบริหารจัดการที่ดี ตามหลักธรรมาภิบาล

๕. การบริหารกิจการบ้านเมืองที่ดี

๕.๑ พัฒนาคุณภาพการให้บริการของรัฐแก่ประชาชน โดยใช้เทคโนโลยีสารสนเทศและเครื่องมืออัตโนมัติมาใช้ในการให้บริการเชิงรุก เพื่ออำนวยความสะดวกให้แก่ประชาชน

๕.๒ พัฒนาสมรรถนะข้าราชการให้มีจิตสำนึกสาธารณะ มาตรฐานด้านคุณธรรมจริยธรรมธรรมาภิบาล และทัศนคติ ที่เอื้อต่อการบริการประชาชน

๕.๓ สร้างจิตสำนึกค่านิยม จรรยาบรรณ ของข้าราชการ ในการปฏิบัติราชการด้วยคุณธรรม จริยธรรมมีความซื่อสัตย์สุจริต ตลอดจนป้องกันและปราบปรามการทุจริตและประพฤติชอบในวงราชการอย่างต่อเนื่อง

๕.๔ ส่งเสริมสนับสนุนให้มีการจัดทำแผนพัฒนาในทุกระดับอย่างมีประสิทธิภาพ รวมทั้งเสริมสร้างขีดความสามารถของอำเภอในการประสานและบูรณาการแผนพัฒนาในระดับชุมชน ตำบล และอำเภอให้สามารถเชื่อมโยงกับการจัดทำแผนพัฒนาจังหวัดเพื่อให้ระบบแผนและงบประมาณของจังหวัดสามารถแก้ไขปัญหาและพัฒนาพื้นที่ได้ตรงตามความต้องการของประชาชน

๕.๕ ส่งเสริมการพัฒนาหน่วยงานไปสู่องค์กรแห่งการเรียนรู้ พัฒนาประสิทธิภาพในการบริหารทรัพยากรบุคคลไปสู่ระบบที่เป็นสากลและมีประสิทธิภาพ เพื่อรองรับการเข้าสู่ประชาคมเศรษฐกิจอาเซียน

๖. การรักษาความมั่นคง ความปลอดภัยในชีวิตและทรัพย์สิน

๖.๑ ส่งเสริมการมีส่วนร่วมของชุมชน/ประชาชนในการรักษาความสงบเรียบร้อยของหมู่บ้าน/ชุมชน การแก้ไขปัญหา ยาเสพติดในเชิงรุก และพัฒนาระบบการเฝ้าระวังการแพร่ระบาดของยาเสพติดในหมู่บ้าน/ชุมชน โดยการมีส่วนร่วมขององค์กรปกครองส่วนท้องถิ่นและคณะกรรมการหมู่บ้าน (กม.)

๖.๒ เร่งรัดปราบปรามการค้ายาเสพติด และผู้มีอิทธิพลในทุกๆ ด้านดำเนินการป้องกันมิให้กลุ่มเสี่ยงตกเป็นเหยื่อของยาเสพติด ตลอดจนบำบัดฟื้นฟู ผู้เสพ/ผู้ติดยาเสพติดและติดตามช่วยเหลือให้สามารถกลับไปใช้ชีวิตในสังคมได้ โดยกระบวนการมีส่วนร่วมของหมู่บ้าน/ชุมชน องค์กรปกครองส่วนท้องถิ่นและภาคประชาสังคม

๖.๓ สนับสนุนให้ทุกภาคส่วนมีส่วนร่วมในการป้องกัน และแก้ไขปัญหา ยาเสพติดโดยให้สอดคล้องกับยุทธศาสตร์การป้องกันและแก้ไขยาเสพติดของรัฐบาล

๖.๔ เสริมสร้างสมรรถนะเจ้าหน้าที่ของรัฐ ในการแก้ไขปัญหาความขัดแย้งและระงับข้อพิพาทเบื้องต้น รวมทั้งการรักษาความสงบเรียบร้อย เสริมสร้างความปลอดภัยและสร้างเครือข่ายภาคประชาชนในการป้องกันและปราบปรามอาชญากรรมในพื้นที่

๖.๕ คุ้มครองสิทธิและช่วยเหลือทางกฎหมายแก่ประชาชนและผู้บริโภคเชิงรุกเสริมสร้างความรู้ ความเข้าใจและพัฒนาการมีส่วนร่วมของประชาชนในการอำนวยความสะดวก

๖.๖ ส่งเสริมและสนับสนุนการแก้ไขปัญหาในด้านต่างๆ ของประชาชนโดยศูนย์ดำรงธรรมจังหวัดและอำเภอ

๔) ยุทธศาสตร์การพัฒนาขององค์กรปกครองส่วนท้องถิ่นในเขตจังหวัดชัยภูมิ

วิสัยทัศน์

“เป็นศูนย์กลางการท่องเที่ยวเชิงอนุรักษ์ธรรมชาติและวัฒนธรรม เป็นแหล่งผลิตอาหาร พลังงานทดแทนสำคัญ และเป็นสังคมคุณภาพที่มีพร้อมเข้าสู่ประชาคมอาเซียน”

พันธกิจ

๑. ส่งเสริมการพัฒนาการศึกษา ศาสนา ศิลปวัฒนธรรม และภูมิปัญญาท้องถิ่น
๒. พัฒนาคุณภาพชีวิตและความเป็นอยู่ที่ดีของประชาชน
๓. พัฒนาศักยภาพและขีดความสามารถภาคการเกษตร
๔. พัฒนาศักยภาพด้านการท่องเที่ยว
๕. ส่งเสริมการอนุรักษ์และใช้พลังงานอย่างมีคุณค่า
๖. พัฒนาโครงสร้างพื้นฐานเพื่อเพิ่มขีดความสามารถและรองรับความเจริญเติบโตของจังหวัด
๗. บริหารจัดการทรัพยากรธรรมชาติและสิ่งแวดล้อม
๘. บริหารจัดการบ้านเมืองที่ดี มีประสิทธิภาพ

เป้าประสงค์หลัก

- เด็ก เยาวชน และประชาชนของจังหวัดชัยภูมิได้รับการศึกษาที่มีคุณภาพ
- ศาสนา ศิลปวัฒนธรรม และภูมิปัญญาท้องถิ่นได้รับการสืบสานคุณค่า
- ประชาชนมีคุณภาพที่ดี ครอบคลุมอบอุ่น ชุมชนเข้มแข็ง
- เกษตรกรมีรายได้สูงขึ้น
- การท่องเที่ยวของจังหวัดชัยภูมิได้รับความนิยมเพิ่มสูงขึ้น
- เป็นแหล่งสร้างพลังงานทดแทนที่ใหญ่ที่สุดในภาคตะวันออกเฉียงเหนือ ประชาชนมีส่วนร่วมในการอนุรักษ์และใช้พลังงานอย่างมีคุณค่า
- มีระบบโลจิสติกส์ที่รองรับการเป็นศูนย์กลางทางการตลาดและเชื่อมโยงประเทศสู่ประชาคมอาเซียน
- ทรัพยากรธรรมชาติและสิ่งแวดล้อมได้รับการอนุรักษ์และฟื้นฟู
- มีการบริหารจัดการบ้านเมือง

ประเด็นยุทธศาสตร์การพัฒนา

จากการวิเคราะห์พันธกิจ สามารถนำมากำหนดประเด็นยุทธศาสตร์การพัฒนาในภาพรวม ดังนี้

ยุทธศาสตร์ที่ ๑ การพัฒนาคนและสังคมที่มีคุณภาพ

เป้าประสงค์เชิงยุทธศาสตร์

- * เด็ก เยาวชน และประชาชนสามารถเข้าถึงและได้รับการศึกษาที่มีคุณภาพมากขึ้น
- * ศาสนา ศิลปวัฒนธรรม และภูมิปัญญาท้องถิ่นได้รับการสืบสานคุณค่า

มาตรการที่ ๑.๑ มีศูนย์กลางความเป็นเลิศทางการศึกษาที่เทียบเคียงระดับประเทศ

แนวทาง

๑.๑.๑ สนับสนุนการจัดตั้งโรงเรียน “ชัยภูมิวิวัฒน์” ที่เป็นโรงเรียนคุณภาพสูงเทียบเท่าระดับประเทศสำหรับรองรับผู้เรียนที่มีความสามารถพิเศษให้มีศักยภาพโดดเด่นทั้งในระดับเด็กเล็ก ประถมศึกษา และมัธยมศึกษา

๑.๑.๒ ส่งเสริมโรงเรียน “ชัยภูมิวิวัฒน์” ให้มีขีดความสามารถสูงในทุกด้าน ดึงดูดครูและบุคลากรทางการศึกษาที่มีความโดดเด่นและเป็นเลิศเข้าร่วมดำเนินการจัดการศึกษาให้บรรลุเป้าประสงค์

๑.๑.๓ ขยายรูปแบบการศึกษาของโรงเรียนชัยภูมิวิวัฒน์" ให้เป็นโรงเรียนต้นแบบความเป็นเลิศ ไปสู่เขตการศึกษาอื่น ๆ ในจังหวัดชัยภูมิ

๑. ๑. ๔ สนับสนุนนักเรียนของโรงเรียน“ ชัยภูมิวิวัฒน์” ในการแข่งขันทางวิชาการในเวที ระดับชาติและนานาชาติ

๑.๑.๕ จัดสรรทุนการศึกษาให้นักเรียนและนักศึกษาที่มีความสามารถสูงได้มีโอกาสศึกษาต่อ จนถึงระดับปริญญาเอก และกลับมาร่วมพัฒนาจังหวัดชัยภูมิ

มาตรการที่ ๑. ๒ สร้างแรงจูงใจให้ครูดี ครูเก่ง มาร่วมจัดการเรียนการสอนที่จังหวัดชัยภูมิมากขึ้น และส่งเสริมขีดความสามารถของครูและบุคลากรทางการศึกษาที่มีอยู่ในปัจจุบัน

แนวทาง

๑. ๒. ๓ สนับสนุนการจัดสวัสดิการให้แก่ครูและบุคลากรทางการศึกษาเพิ่มขึ้นเพื่อดึงดูดให้ บุคลากรที่มีความโดดเด่นให้มาปฏิบัติงานด้านการศึกษาที่จังหวัดชัยภูมิ
๑. ๒. ๒ สร้างแรงจูงใจให้ครูและบุคลากรทางการศึกษา โดยให้สามารถพัฒนาตนเองด้าน การศึกษาจนถึงระดับปริญญาเอก
๑. ๒. ๓ เสริมสร้างขีดความสามารถด้านภาษาแก่ครูและบุคลากรทางการศึกษาเพื่อรองรับ การก้าวสู่ประชาคมอาเซียนในปี ๒๕๕๘
๑. ๒. ๔ สนับสนุนให้ครูและบุคลากรทางการศึกษาได้เปิดโลกทัศน์อาเซียนเพื่อนำมา ถ่ายทอดและช่วยให้เยาวชนจังหวัดชัยภูมิได้ตระหนัก และเตรียมพร้อมการก้าวสู่ ประชาคมอาเซียน ในปี ๒๕๕๘

มาตรการที่ ๑. ๓ ส่งเสริมการใช้เทคโนโลยีและสารสนเทศ (ICT) ในการเชื่อมโยงการจัดการเรียน การสอนที่มีคุณภาพเข้าสู่จังหวัดชัยภูมิ

แนวทาง

๑. ๓.๑ พัฒนาโครงสร้างพื้นฐานด้านเทคโนโลยีและสารสนเทศให้สามารถรองรับการเรียน การสอนในทุกพื้นที่ได้อย่างมีประสิทธิภาพโดยสามารถเชื่อมโยงครูที่มีศักยภาพใน การสอนสู่ผู้เรียนและผู้ปกครองอย่างเป็นระบบผ่านโครงการ Asean School On- line โดยจะช่วยให้
- ๑.๓.๒ ผู้เรียนสามารถเรียนรู้การเปลี่ยนแปลงทางสังคมเพื่อก้าวสู่อาเซียน และมีโอกาส เข้าถึงทุกช่วงชั้นเรียน
๑. ๓.๓ ส่งเสริมการนำอินเทอร์เน็ตความเร็วสูงและระบบ WIFI มาใช้สนับสนุนการ ปฏิบัติงานในหน่วยงานและสถานศึกษา
๑. ๓.๔ จัดหาบุคลากรด้านเทคโนโลยีสารสนเทศให้กับสถานศึกษาเพื่อสนับสนุนการใช้ เทคโนโลยีสารสนเทศในการจัดการเรียนการสอนสำหรับผู้เรียนที่มีขีดความสามารถ แตกต่างกัน
๑. ๓. ๕ พัฒนาครูและผู้เรียนให้มีความสามารถในการใช้เทคโนโลยีสารสนเทศเพื่อการเรียน การสอน

๑. ๓. ๖ ผลักดันให้เกิดความร่วมมือกับสถาบันอุดมศึกษาในพื้นที่เช่นมหาวิทยาลัยเทคโนโลยีสุรนารีที่มีศูนย์นวัตกรรมและเทคโนโลยีการศึกษาที่มีความพร้อมทั้งด้านเครื่องมือและบุคลากรรองรับการผลิตสื่อการศึกษาเพื่อการเรียนรู้ทั้งในระบบห้องเรียนและการเรียนรู้ตามอัยาศัยของจังหวัดชัยภูมิ

มาตรการที่ ๑. ๔ ส่งเสริมและสนับสนุนการปรับปรุงหลักสูตรและกระบวนการเรียนการสอนที่เน้นผู้เรียนเป็นสำคัญ

แนวทาง

- ๑.๔.๑ ปรับปรุง พัฒนาหลักสูตร และกระบวนการเรียนการสอนโดยให้เน้นผู้เรียนเป็นสำคัญ
- ๑.๔.๒ ส่งเสริมและสนับสนุนให้สถานศึกษานำความรู้และภูมิปัญญาท้องถิ่นมาสร้าง องค์ความรู้เพื่อสนับสนุนการเรียนการสอนในชั้นเรียน
- ๑.๔.๓ สร้างเวทีวิชาการเพื่อการพัฒนาขีดความสามารถและการแข่งขันให้กับนักเรียนและเยาวชนในพื้นที่ทุกระดับ
- ๑.๔.๔ ส่งเสริมให้นักเรียนผลิตและสร้างผลงานจากการเรียน
- ๑.๔.๕ จัดให้มีพื้นที่ภายในสถานศึกษาที่เน้นการใช้ภาษาต่างประเทศ และการเรียนรู้วัฒนธรรมเพื่อให้ผู้เรียนพร้อมรองรับการก้าวสู่ประชาคมอาเซียน
- ๑.๔.๖ พัฒนาหลักสูตรที่บูรณาการการเรียนการสอนในชั้นเรียนกับการปฏิบัติจริง
- ๑.๔.๗ พัฒนารูปแบบและกระบวนการเรียนรู้ที่สอดคล้องกับหลักปรัชญาเศรษฐกิจพอเพียง

มาตรการที่ ๑. ๕ ส่งเสริมการมีส่วนร่วมของชุมชนท้องถิ่นและประชาชนชาวบ้านในการอนุรักษ์ศิลปวัฒนธรรมและภูมิปัญญาท้องถิ่น

แนวทาง

- ๑.๕.๑ ส่งเสริมการมีส่วนร่วมของชุมชนในการยกระดับศิลปวัฒนธรรมให้เป็นส่วนหนึ่งของ “วิถีชุมชนชาวชัยภูมิ” โดยบูรณาการกับการท่องเที่ยวเชิงวัฒนธรรม
- ๑.๕.๒ พัฒนาหลักสูตรการเรียนการสอนโดยการนำศิลปวัฒนธรรมของชาวชัยภูมิมาเป็นส่วนประกอบสำคัญที่เยาวชนต้องสัมผัสและเรียนรู้
- ๑.๕.๓ ส่งเสริมผู้นำชุมชนในการเป็นแกนนำในการจัดกิจกรรมทำนุบำรุงศิลปวัฒนธรรมในวาระและโอกาสต่าง ๆ อย่างต่อเนื่อง
- ๑.๕.๔ สร้างและพัฒนาสื่อการเรียนรู้ทางศิลปะและวัฒนธรรมที่ทันสมัยและสอดคล้องกับวิถีการเรียนรู้ของประชาชน

มาตรการที่ ๑.๖ ส่งเสริมการพัฒนาขีดความสามารถของเยาวชนและแรงงานฝีมือในท้องถิ่นให้มีขีดความสามารถพร้อมรองรับการก้าวสู่ประชาคมอาเซียน

แนวทาง

๑. ๖. ๑ ส่งเสริมและพัฒนาหลักสูตรการเรียนการสอนในระดับอาชีวศึกษาในพื้นที่จังหวัดชัยภูมิให้มีประสิทธิภาพ และสอดคล้องกับความต้องการของท้องถิ่น
๑. ๖. ๒ พัฒนาแรงงานฝีมือให้มีคุณภาพ มีศักยภาพ และมีความพร้อมในการแข่งขันในตลาดแรงงานในระดับประเทศและประชาคมอาเซียน

ยุทธศาสตร์ที่ ๒ การพัฒนาคุณภาพชีวิตและความเป็นอยู่ของประชาชนให้เข้มแข็งและยั่งยืน

เป้าประสงค์เชิงยุทธศาสตร์

- * ปัญหาการเจ็บป่วยด้วยโรคพื้นฐานทั่วไปของประชาชนในจังหวัดลดลง
- * รายได้ต่อครัวเรือนเพิ่มมากขึ้น
- * ปัญหาด้านยาเสพติดและอาชญากรรมลดลง

มาตรการและแนวทาง

มาตรการที่ ๒. ๑ ส่งเสริมการแก้ปัญหาสำคัญด้านสาธารณสุขพื้นฐานของจังหวัดชัยภูมิ

แนวทาง

- ๒.๑.๑ สนับสนุนให้มีการเฝ้าระวัง ป้องกัน ควบคุมโรค รวมทั้งการดูแลสุขภาพของคนในชุมชนและท้องถิ่น
- ๒.๑.๒ พัฒนาขีดความสามารถของบุคลากรอาสาสมัครสาธารณสุขในชุมชนและท้องถิ่น
- ๒.๑.๓ พัฒนาระบบการบริหารจัดการเกี่ยวกับการให้บริการสาธารณสุขแก่ชุมชนให้มีประสิทธิภาพ
- ๒.๑.๔ ส่งเสริมการใช้ภูมิปัญญาท้องถิ่นด้านสาธารณสุขในชุมชนและท้องถิ่น

มาตรการที่ ๒. ๒ ยกระดับมาตรฐานผลิตภัณฑ์ชุมชนโดยใช้แนวคิดเศรษฐกิจสร้างสรรค์

แนวทาง

- ๒.๒.๑ ส่งเสริมวิสาหกิจชุมชนที่มีความพร้อมในการพัฒนาศักยภาพทางการตลาดโดยใช้แนวคิด “ การตลาดนำการผลิต ”
- ๒.๒.๒ สร้างภาพลักษณ์และแบรนด์ผลิตภัณฑ์ของจังหวัดชัยภูมิสู่อาเซียน เช่น ข้าวหอมถึงฟ้าจากใยสับปะรด บรรจุก้อนหมาก ผ้าไหม สับปะรดมะม่วง มะขามหวาน หม่า เป็นต้น ให้เป็นผลิตภัณฑ์ของฝากที่โดดเด่นของจังหวัดชัยภูมิ
- ๒.๒.๓ สนับสนุนชุมชนในการสร้างสรรค์ผลิตภัณฑ์ให้มีคุณค่าและมีมูลค่าเพิ่ม โดยพัฒนาผลิตภัณฑ์ใหม่ของชุมชนหรือต่อยอดจากผลิตภัณฑ์ชุมชนเดิมให้ดีขึ้น ทั้งนี้ เน้นการสร้าง ความแตกต่างความแปลกใหม่ และตรงตามความต้องการของผู้บริโภค
- ๒.๒.๔ สนับสนุนการพัฒนางานศิลปหัตถกรรมและผลิตภัณฑ์ชุมชน การสร้างเอกลักษณ์ในการผลิตสินค้าของชุมชนและท้องถิ่น
- ๒.๒.๕ สนับสนุนให้ชุมชน วิสาหกิจชุมชนใช้ทรัพยากรและภูมิปัญญาท้องถิ่นผนวกกับการนำองค์ความรู้สมัยใหม่มาใช้ยกระดับมาตรฐานคุณภาพผลิตภัณฑ์ชุมชน
- ๒.๒.๖ พัฒนาระบบการบริหารจัดการผลิตภัณฑ์ชุมชนให้มีประสิทธิภาพสูงสุดโดยเน้นการลดต้นทุนการผลิตและสร้างมูลค่าเพิ่มให้กับผลิตภัณฑ์สินค้าด้านการเกษตรของจังหวัดโดยใช้วิทยาศาสตร์และเทคโนโลยี
- ๒.๒.๗ สร้างเครือข่ายการรวมกลุ่มเพื่อการพัฒนาผลิตภัณฑ์ชุมชนในเชิงการสร้างสรรค
- ๒.๒.๘ พัฒนาขีดความสามารถผู้ประกอบการผลิตภัณฑ์ทุกระดับตั้งแต่ผู้ผลิต ผู้ประกอบ การแปรรูป และผู้จำหน่าย
- ๒.๒.๙ ส่งเสริมการเพิ่มช่องทางการตลาดผลิตภัณฑ์ชุมชนแหล่งใหม่ ๆ โดยเน้นการเชื่อมโยงกับการท่องเที่ยวของจังหวัด

๒.๒.๑๐ เสริมสร้างวิสาหกิจชุมชน (SMEs) ให้มีความเข้มแข็ง สามารถแข่งขันได้ในระดับประเทศ

๒.๒.๑๑ เชื่อมโยงกองทุนพัฒนาบทบาทสตรีเพื่อเป็นแหล่งทุนในการพัฒนาอาชีพของชุมชน

มาตรการที่ ๒. ๓ สร้างชุมชนเข้มแข็งมีเอกภาพและมีส่วนร่วมในการแก้ปัญหาอาชญากรรมและยาเสพติดในพื้นที่

แนวทาง

๒.๓.๑ ส่งเสริมการดำเนินชีวิตของประชาชนให้เป็นไปตามหลักปรัชญาเศรษฐกิจพอเพียง

๒.๓.๒ ส่งเสริมการจัดกิจกรรมสร้างความสัมพันธ์อันดีระหว่างครอบครัวของประชาชนในชุมชน

๒.๓.๓ ปรับปรุงและสร้างสภาพแวดล้อมทางกายภาพ สิ่งอำนวยความสะดวกที่เหมาะสมสำหรับการอยู่อาศัยในชุมชนให้มีคุณภาพ

๒.๓.๔ สร้างความตระหนักในความสำคัญกับผู้สูงอายุในครอบครัวเพื่อเป็นจุดเริ่มต้นของความสัมพันธ์อันเป็นรากฐานของความอบอุ่นของครอบครัว

๒.๓.๕ ส่งเสริมความร่วมมือระหว่างองค์กรภาครัฐและผู้นำชุมชนเพื่อการพัฒนาที่ยั่งยืน

๒.๓.๖ ส่งเสริมการสร้างสื่อที่เน้นการสร้างสรรค์สังคมและท้องถิ่นในการสร้างค่านิยมที่ถูกต้องในท้องถิ่น

๒.๓.๗ พัฒนาเครือข่ายความร่วมมือจากภาคประชาชนในการป้องกันและแก้ไขปัญหายาเสพติดให้เข้มแข็ง

๒.๓.๘ จัดกิจกรรมเพื่อสร้างความร่วมมือระหว่างโรงเรียนกับผู้ปกครองในการดูแลเด็กและเยาวชนเพื่อป้องกันไม่ให้ยุ่งเกี่ยวกับยาเสพติด และการมีส่วนร่วมเพื่อการแก้ไขปัญหาเสพติดในท้องถิ่น

๒.๓.๙ จัดหาและพัฒนาโครงสร้างพื้นฐานด้านการกีฬาของจังหวัดให้เพียงพอ โดยเฉพาะสิ่งอำนวยความสะดวก เช่น สนามกีฬา วัสดุ อุปกรณ์ที่ทันสมัย เพื่อการออกกำลังกายของคนในชุมชนและท้องถิ่น

๒.๓.๑๐ พัฒนาและจัดให้มีผู้ฝึกสอนและอาสาสมัครการกีฬาที่มีความรู้ประจำศูนย์และสนามกีฬาอย่างเหมาะสม

ยุทธศาสตร์ที่ ๓ การพัฒนาศักยภาพและขีดความสามารถด้านการเกษตร

เป้าประสงค์เชิงยุทธศาสตร์

- * สินค้าการเกษตรหลักมีผลผลิตต่อไร่สูงขึ้น
- * สินค้าการเกษตรที่เป็นความหวังในอนาคตมีผลผลิตต่อไร่สูงขึ้น
- * รายได้ภาคเกษตรต่อครัวเรือนเกษตรกรที่เข้าร่วมโครงการเพิ่มมากขึ้น

มาตรการ และแนวทาง

มาตรการที่ ๓. ๑ ส่งเสริมการถ่ายทอดเทคโนโลยีเพื่อเพิ่มผลผลิตต่อไร่ในพืชหลัก ได้แก่ ข้าวอ้อย และมันสำปะหลัง

แนวทาง

- ๓.๑.๑ ส่งเสริมการนำผลงานวิจัยและใช้เทคโนโลยีมาใช้ในการปรับปรุงและเพิ่มประสิทธิภาพผลผลิตต่อไร่ของพืชหลักของจังหวัดชัยภูมิ ได้แก่ ข้าวอ้อยและมันสำปะหลัง
- ๓.๑.๒ ส่งเสริมการพัฒนาคุณภาพปัจจัยการผลิตเพื่อการเพิ่มผลผลิต
- ๓.๑.๓ เร่งรัดการปรับความเชื่อและทัศนคติของเกษตรกรเกี่ยวกับวิธีการเกษตรดั้งเดิมเพื่อให้เกิดการยอมรับในวิธีการทางการเกษตรแบบใหม่ที่ได้ผลมากขึ้น
- ๓.๑.๔ สรรหาและเพิ่มขีดความสามารถของบุคลากรภาครัฐในกลุ่มเจ้าหน้าที่ด้านส่งเสริมการเกษตร เพื่อให้สามารถถ่ายทอดความรู้และเทคโนโลยีแก่เกษตรกรได้อย่างมีประสิทธิภาพ

มาตรการที่ ๓. ๒ ส่งเสริมการผลิตพืชและสัตว์เศรษฐกิจที่เป็นความหวังในอนาคต ได้แก่ พริก ยางพารา โคเนื้อโคราชวากิว และไก่บ้านโคราช

แนวทาง

- ๓.๒.๑ ส่งเสริมการรวมกลุ่มเกษตรกรผู้เลี้ยงสัตว์เศรษฐกิจ ได้แก่ โคเนื้อโคราชวากิว และ ไก่บ้านโคราช ในชุมชนและพื้นที่ที่มีศักยภาพ โดยดำเนินการในรูปแบบสหกรณ์
๓. ๒. ๒ ประสานให้เกิดความเชื่อมโยงกับโรงชำแหละโคเนื้อโคราชวากิวที่มีอยู่ในพื้นที่กลุ่มจังหวัดนครชัยบุรินทร์
- ๓.๒.๓ เพิ่มขีดความสามารถของบุคลากรภาครัฐ โดยเฉพาะกลุ่มเจ้าหน้าที่ปศุสัตว์ เจ้าหน้าที่ส่งเสริมการเกษตร เพื่อให้การแนะนำเกษตรกรได้อย่างมีประสิทธิภาพ
- ๓.๒.๔ กำหนดพื้นที่ส่งเสริมการปลูกยางพาราให้เหมาะสมและเอื้อต่อการบริหารจัดการเพื่อเพิ่มมูลค่า
๓. ๒.๕ ส่งเสริมการนำวิทยาศาสตร์และเทคโนโลยีด้านการผลิตพืชมาส่งเสริมการผลิต ลดต้นทุนการผลิตเพิ่มผลผลิตต่อไร่ให้กับพืชอนาคตของจังหวัดชัยภูมิ ได้แก่ พริกและยางพารา

มาตรการที่ ๓. ๓ สร้างโอกาสและเพิ่มมูลค่าสินค้าเกษตรปลอดภัย

แนวทาง

- ๓.๓.๑ สนับสนุนการแปรรูปผลผลิตทางการเกษตร (อาหารปลอดภัย) ที่ตรงกับความต้องการของตลาดโดยเชื่อมโยงกับภาคอุตสาหกรรมและสถาบันการศึกษาในรูปแบบโครงการ Northeastern Food Valley ของภาคตะวันออกเฉียงเหนือ
- ๓.๓.๒ สร้างช่องทางการตลาดที่เชื่อมโยงไปสู่ผู้ประกอบการรายใหญ่ด้านการส่งออกอาหารปลอดภัย
- ๓.๓.๓ ส่งเสริมการตรวจสอบคุณภาพอาหารปลอดภัยให้ได้ในระดับมาตรฐานอย่างสม่ำเสมอ
- ๓.๓.๔ ส่งเสริมการประชาสัมพันธ์เชิงรุกให้ตลาดเกิดการยอมรับในคุณภาพอาหารปลอดภัยของจังหวัดชัยภูมิ

ยุทธศาสตร์ที่ ๔ การพัฒนาศักยภาพการท่องเที่ยว

เป้าประสงค์เชิงยุทธศาสตร์

- * นักท่องเที่ยวเดินทางเข้ามาสู่จังหวัดชัยภูมิมากขึ้น
- * รายได้จากการท่องเที่ยวเพิ่มสูงขึ้น

มาตรการและแนวทาง

มาตรการที่ ๔. ๑ ส่งเสริมและเร่งรัดการประชาสัมพันธ์เชิงรุกด้านการท่องเที่ยวจังหวัดชัยภูมิให้เป็นรูปธรรม

แนวทาง

- ๔.๑.๑ ปรับปรุงระบบการบริหารจัดการด้านการประชาสัมพันธ์ให้มีประสิทธิภาพและแข่งขันได้ในระดับประเทศ และระดับประชาคมอาเซียนมากขึ้น
- ๔.๑.๒ สร้างกลยุทธ์การประชาสัมพันธ์เชิงรุกแบบก้าวกระโดด เช่น การประชาสัมพันธ์เอกลักษณ์ที่โดดเด่นของจังหวัดชัยภูมิให้สามารถดึงดูดสื่อมวลชนทั่วโลกเข้าม่าน้ำเสนอ
- ๔.๑.๓ ข้อมูลการท่องเที่ยวของจังหวัดชัยภูมิในช่วงการก้าวสู่ประชาคมเศรษฐกิจอาเซียนในปี ๒๕๕๘ และรวมทั้งการสนับสนุนการประชาสัมพันธ์ผ่านสื่อระดับชาติและนานาชาติ
- ๔.๑.๔ สร้างเวทีเพื่อการประชาสัมพันธ์การท่องเที่ยวของท้องถิ่นให้บ่อยครั้ง โดยความร่วมมือของทุกภาคส่วนทั้งภาครัฐ และเอกชน เช่น จัดกิจกรรมส่งเสริมการท่องเที่ยวอย่างต่อเนื่องใน ๙ เทศกาลสำคัญของจังหวัดชัยภูมิ เป็นต้น
- ๔.๑.๕ สนับสนุนการนำระบบเทคโนโลยีสารสนเทศที่ทันสมัยมาเป็นเครื่องมือในการประชาสัมพันธ์และการบริหารจัดการการท่องเที่ยว

มาตรการที่ ๔. ๒ มีปรับปรุงแหล่งท่องเที่ยวเดิมและพัฒนาแหล่งท่องเที่ยวใหม่ให้ได้มาตรฐาน ความความปลอดภัยและมีภูมิทัศน์ที่โดดเด่นเป็นเอกลักษณ์

แนวทาง

- ๔.๒.๑ สนับสนุนปัจจัยพื้นฐานสำคัญในแหล่งท่องเที่ยวในแต่ละพื้นที่เพื่อให้ผู้ประกอบการเข้ามาลงทุนด้านการท่องเที่ยวเช่นการพัฒนาและปรับปรุงระบบสาธารณูปโภคในแหล่งท่องเที่ยวให้มีความเหมาะสมรองรับนักท่องเที่ยว เป็นต้น
- ๔.๒.๒ สร้างกลยุทธ์ในการบริการด้านที่พักอาศัยในพื้นที่ท่องเที่ยวของจังหวัดให้เอื้อต่อความต้องการของนักท่องเที่ยว รวมทั้งให้ความสำคัญกับการจัดระบบการรักษาความปลอดภัยแก่นักท่องเที่ยวในทุกพื้นที่
- ๔.๒.๓ ส่งเสริมความร่วมมือระหว่างผู้ประกอบการการท่องเที่ยวในท้องถิ่นและส่วนราชการในการอนุรักษ์และดูแลสิ่งแวดล้อมภายในแหล่งท่องเที่ยวให้มีความสมบูรณ์
- ๔.๒.๔ ร่วมมือระหว่างองค์กรปกครองส่วนท้องถิ่น และภาคเอกชนในพื้นที่ในการปรับปรุงเส้นทางและพัฒนาภูมิทัศน์ตลอดเส้นทางที่เข้าสู่แหล่งท่องเที่ยวในแต่ละพื้นที่ให้สวยงามและโดดเด่นเพื่อเพิ่มจุดเด่นของแหล่งท่องเที่ยว
- ๔.๒.๕ จัดทำแผนปรับปรุงภูมิทัศน์ตามเส้นทางเข้าสู่แหล่งน้ำใหญ่ที่กำลังจะพัฒนาขึ้นเพื่อให้เป็นถนนสายท่องเที่ยวที่สวยงาม พร้อมมีจุดแวะพักและจุดจำหน่ายผลิตภัณฑ์ชุมชนและของที่ระลึกแก่นักท่องเที่ยว
- ๔.๒.๖ เร่งรัดการพัฒนาแหล่งท่องเที่ยวแหล่งใหม่ เช่น พิพิธภัณฑ์สัตว์น้ำบึงละหาน บึงซีกวิ๊ก ๒๘ ปาปรองพันปี ฯลฯ โดยมีองค์ประกอบที่สำคัญ อาทิ พิพิธภัณฑ์สัตว์น้ำบึงละหาน และโลกล้านปี อุทยานผักพื้นบ้าน ศูนย์เรียนรู้เศรษฐกิจพอเพียง สวนเฉลิมพระเกียรติ เป็นต้น

- ๔.๒.๗ ส่งเสริมและพัฒนาพื้นที่ เพื่อจัดทำเป็นสวนสัตว์เปิดกลางคืน (Night safari) เพื่อเป็นแหล่งท่องเที่ยวใหม่ในภาคตะวันออกเฉียงเหนือ
- ๔.๒.๘ บูรณาการความร่วมมือระหว่างองค์กรปกครองส่วนท้องถิ่นภาคเอกชนและหน่วยงานที่ดูแลป่าไม้ในจังหวัดชัยภูมิในการวางแผนการท่องเที่ยวในวาระต่าง ๆ อย่างต่อเนื่อง

มาตรการที่ ๔.๓ ปรับปรุงและพัฒนาตัวเมืองชัยภูมิให้น่าอยู่เกิดอัตลักษณ์ที่โดดเด่นและยังคงความเป็นแหล่งภูมิปัญญาดั้งเดิมเพื่อดึงดูดนักท่องเที่ยว

แนวทาง

- ๔.๓.๑ ปรับปรุงและก่อสร้างสถานที่สำคัญทางประวัติศาสตร์ในพื้นที่ซึ่งบ่งบอกถึงถิ่นกำเนิดรากฐานและสื่อความหมายถึงวิถีชีวิตความเป็นอยู่ของคนในท้องถิ่นจังหวัดชัยภูมิให้มีความโดดเด่นยิ่งขึ้น
- ๔.๓.๒ พัฒนาวงเวียนบริเวณพื้นที่โดยรอบตัวเมืองชัยภูมิให้โดดเด่นเป็นอัตลักษณ์ที่สามารถดึงดูดนักท่องเที่ยวให้เป็นรูปธรรมเช่นพัฒนาวัดชัยประสิทธิ์ให้เป็นจัตุรัสเมืองถนนบรรณาการอาคารส่วนราชการที่มีความเป็นเอกลักษณ์เมืองเป็นต้น
- ๔.๓.๓ จัดให้มีแหล่งท่องเที่ยวในลักษณะของสถานที่จำหน่ายสินค้าพื้นเมืองสินค้าทางวัฒนธรรมและสินค้าอื่น ๆ ที่โดดเด่นของจังหวัดในรูปแบบที่เป็นถนนคนเดินของจังหวัดชัยภูมิที่มีอัตลักษณ์เฉพาะ
- ๔.๓.๔ จัดให้มีศูนย์บริการนักท่องเที่ยวที่ได้มาตรฐานสากลมีอาสาสมัครท่องเที่ยวที่ให้บริการข้อมูลการท่องเที่ยวของจังหวัดชัยภูมิให้แก่นักท่องเที่ยวทั้งชาวไทยและชาวต่างประเทศ

มาตรการที่ ๔.๔ พัฒนาการท่องเที่ยวเชิงประวัติศาสตร์วัฒนธรรมวิถีชีวิตความเคารพและศรัทธาต่อเจ้าพ่อพระยาแล

แนวทาง

- ๕.๔.๑ เสริมสร้างการเชื่อมโยงและสร้างสื่อแสดงถึงเรื่องราวในเอกลักษณ์อันโดดเด่นของจังหวัดชัยภูมิในแต่ละพื้นที่ และเผยแพร่ให้เป็นที่ประจักษ์และปรากฏแก่สายตาของประชาชนในประเทศและประชาคมโลก
- ๕.๔.๒ ส่งเสริมการนำวิถีชีวิตความเป็นอยู่ ตลอดจนขนบธรรมเนียมและประเพณีที่ดั้งเดิมของท้องถิ่นมาพัฒนาและเสริมสร้างความโดดเด่นในเชิงประจักษ์ เพื่อนำไปสู่การท่องเที่ยวในเชิงวัฒนธรรมและการท่องเที่ยวในเชิงจิตใจ โดยจัดทำเส้นทางประวัติศาสตร์เจ้าพ่อพระยาแล เพื่อให้นักท่องเที่ยวได้มีโอกาสสัมผัสกับสถานที่จริงตามประวัติศาสตร์ของเจ้าพ่อพระยาแล
- ๕.๔.๓ ส่งเสริมให้มีหมู่บ้านวิถีชีวิต “ชัยภูมิโบราณ” ที่คงเอกลักษณ์และบรรยากาศของชาวชัยภูมิในอดีตที่นักท่องเที่ยวสามารถชื่นชมและสัมผัสได้
- ๕.๔.๔ ส่งเสริมความโดดเด่นในเรื่องราวตามรอยวิถีเส้นทางเจ้าพ่อพระยาแล เน้นการนำเสนอในเชิงประจักษ์และสามารถสัมผัสได้ในเชิงจิตใจ

มาตรการที่ ๔. ๕ พัฒนาจังหวัดชัยภูมิให้เป็นแหล่งปลูกไม้ดอกไม้ประดับสำคัญของประเทศ

แนวทาง

- ๔.๕.๑ ศึกษาศักยภาพด้านการผลิตไม้ดอกไม้ประดับของจังหวัดชัยภูมิที่เหมาะสมกับสภาพภูมิประเทศและภูมิอากาศในแต่ละพื้นที่
- ๔.๕.๒ ส่งเสริมการปลูกไม้ดอกไม้ประดับเป็นอาชีพเสริมของจังหวัดชัยภูมิสู่ตลาด ไม้ดอกไม้ประดับระดับประเทศ
- ๔.๕.๓ ส่งเสริมการสร้างตลาดกลางไม้ดอกไม้ประดับ เพื่อสนับสนุนการนำมาเสริมสร้างภูมิทัศน์ที่สวยงามให้กับจังหวัดและแหล่งท่องเที่ยวสำคัญของจังหวัดชัยภูมิ รวมถึงเพื่อส่งออกจำหน่ายทั่วประเทศ
- ๔.๕.๔ ส่งเสริมการตลาดจังหวัดชัยภูมิให้เป็น “เมืองมนต์เสน่ห์ดอกไม้” ของประเทศ

มาตรการที่ ๔. ๖ ส่งเสริมขีดความสามารถของบุคลากรด้านการท่องเที่ยวภาครัฐและภาคเอกชน โดยเฉพาะอย่างยิ่งในส่วนขององค์กรปกครองส่วนท้องถิ่น

แนวทาง

- ๔.๖.๑ วิเคราะห์และปรับปรุงโครงสร้างอัตรากำลังเจ้าหน้าที่องค์กรปกครองส่วนท้องถิ่นที่รับผิดชอบด้านการท่องเที่ยวให้เพียงพอและเหมาะสมกับภารกิจความรับผิดชอบ เพื่อให้เป็นกลไกสำคัญในการผลักดันยุทธศาสตร์ด้านการท่องเที่ยวในพื้นที่
- ๔.๖.๒ จัดระบบการพัฒนาความรู้ความสามารถ ทักษะ และสมรรถนะที่จำเป็นต่อการปฏิบัติงานของบุคลากรด้านการบริหารจัดการและการบริการการท่องเที่ยวของจังหวัดชัยภูมิ ทั้งบุคลากรของภาครัฐ องค์กรปกครองส่วนท้องถิ่น ผู้ประกอบการ และประชาชนในพื้นที่ท่องเที่ยว อย่างมีประสิทธิภาพและต่อเนื่อง
- ๔.๖.๓ ส่งเสริมความร่วมมือและการสร้างเครือข่ายในการพัฒนาบุคลากรการท่องเที่ยวทั้งภาครัฐองค์กรปกครองส่วนท้องถิ่น ผู้ประกอบการด้านการท่องเที่ยว และประชาชนในพื้นที่ที่มีความเข้มแข็งและมีขีดความสามารถสูงขึ้น
- ๔.๖.๔ ส่งเสริมการจัดการความรู้เพื่อการแลกเปลี่ยนเรียนรู้ให้กับบุคลากรภาครัฐ องค์กรปกครองส่วนท้องถิ่น ผู้ประกอบการ ประชาชนในพื้นที่ท่องเที่ยวและนักท่องเที่ยว
- ๔.๖.๕ จัดให้มีระบบการติดตามประเมินผลการดำเนินงานของบุคลากรด้านการท่องเที่ยวของจังหวัดเพื่อการพัฒนาขีดความสามารถอย่างต่อเนื่อง

ยุทธศาสตร์ที่ ๕ การส่งเสริมการอนุรักษ์และใช้พลังงานอย่างมีคุณค่า

เป้าประสงค์เชิงยุทธศาสตร์

- * ชุมชนพึ่งพาตนเองด้านพลังงานทดแทนของชุมชนได้มากขึ้น
- * ท้องถิ่นมีรายได้จากการผลิตและจำหน่ายพลังงานทดแทน
- * ชุมชนให้ความตระหนักและร่วมมือกันใช้พลังงานอย่างประหยัดและมีคุณค่า

มาตรการและแนวทาง

มาตรการที่ ๕. ๑ ส่งเสริมและสนับสนุนชุมชนสร้างพลังงานเพื่อเศรษฐกิจชุมชน

แนวทาง

๕.๑.๑ ส่งเสริมและพัฒนาศักยภาพการผลิตพลังงานทดแทน และพลังงานทางเลือก ใน
ท้องถิ่นและชุมชน

๕.๑.๒ ส่งเสริมการนำเทคโนโลยีการผลิตไฟฟ้าชุมชน “โรงไฟฟ้าชีวมวล” มาใช้ในชุมชนที่มี
ความพร้อม เพื่อการพึ่งพาตนเองด้านพลังงาน และการสร้างมูลค่าเพิ่มด้านพลังงาน
ในเชิงพาณิชย์

๕.๑.๓ ส่งเสริมการนำเทคโนโลยีการผลิตพลังงานจากแสงอาทิตย์ ไปใช้ประโยชน์ในด้าน
การเกษตร เช่น การใช้พลังงานไฟฟ้าในการสนับสนุนการทำงานของระบบการให้น้ำ
พืชแบบน้ำหยด เป็นต้น

๕.๑.๔ ส่งเสริมให้มีการเรียนการสอนด้านการจัดการพลังงาน และร่วมมือกับ
สถาบันการศึกษาระดับอุดมศึกษาที่มีศักยภาพในการจัดการเรียนการสอนต่อเนื่อง
จนถึงปริญญาตรี เพื่อผลิตบุคลากรด้านพลังงานมาสนับสนุนการก้าวสู่การเป็นแหล่ง
พลังงานทดแทนที่ใหญ่ที่สุดของประเทศไทย

มาตรการที่ ๕.๒ พัฒนาการบริหารจัดการพืชพลังงานอย่างครบวงจร

แนวทาง

๕.๒.๑ วางแผนและกำหนดพื้นที่สำหรับการปลูกพืชเศรษฐกิจและพืชพลังงานอย่างชัดเจน

๕.๒.๒ สร้างระบบเชื่อมโยงการนำผลผลิตจากพืชพลังงานจากพืชการผลิตด้านเกษตรไปสู่
ภาคการผลิตอุตสาหกรรมพลังงานทดแทน

๕.๒.๓ ส่งเสริมการรวบรวมเกษตรกรผู้ผลิตพืชพลังงานทดแทนเพื่อให้สามารถวางแผนการ
พัฒนาการผลิตพืชพลังงานได้อย่างมีประสิทธิภาพและครบวงจร

๕.๒.๔ ส่งเสริมและให้ความรู้กับชุมชนเกี่ยวกับการนำผลผลิตจากพืชมาใช้เป็นพลังงาน
ทดแทนเพื่อลดต้นทุนค่าใช้จ่ายในภาคการเกษตร ภาคอุตสาหกรรม และภาค
ครัวเรือน

มาตรการที่ ๕.๓ ส่งเสริมและสนับสนุนการร่วมลงทุนกับภาคเอกชนในการผลิตพลังงานทดแทน

แนวทาง

๕.๓.๑ ส่งเสริมการร่วมลงทุนระหว่างกลุ่มวิสาหกิจชุมชน แหล่งทุน ภาครัฐและภาคเอกชน
ในการผลิตพลังงานทดแทน เช่น การผลิตไฟฟ้าจากพลังงานแสงอาทิตย์ พลังงานลม
พลังงานชีวมวล เป็นต้น

๕.๓.๒ สร้างความรู้และความเข้าใจแก่ชุมชนเกี่ยวกับกฎหมายที่เกี่ยวข้องในการดำเนินการ
ผลิตไฟฟ้าของชุมชน เช่น กฎหมายด้านการผลิตไฟฟ้าจากพลังงานแสงอาทิตย์
กฎหมายด้านการผลิตไฟฟ้าจากพลังงานลม กฎหมายด้านการผลิตไฟฟ้าจาก
พลังงานชีวมวล เป็นต้น

มาตรการที่ ๕.๔ ส่งเสริมการสร้างความตระหนักในการใช้พลังงานอย่างมีคุณค่า

แนวทาง

๕.๔.๑ รมรณรงค์ให้ประชาชนตระหนักถึงความสำคัญและความจำเป็นของพลังงานในการพัฒนาท้องถิ่น และการใช้พลังงานให้เกิดประโยชน์สูงสุด

ยุทธศาสตร์ที่ ๖ การพัฒนาโครงสร้างพื้นฐานเพื่อรองรับการเป็นศูนย์กลางทางการตลาดและการเชื่อมโยงสู่ประเทศในประชาคมอาเซียน

เป้าประสงค์เชิงยุทธศาสตร์

-มีมูลค่าการค้าสูงในเขตการพัฒนาพิเศษของจังหวัดชัยภูมิ

มาตรการและแนวทาง

มาตรการที่ ๖.๑ ส่งเสริมและพัฒนาโครงสร้างพื้นฐานเพื่อการเป็นศูนย์กลางทางการตลาดและโลจิสติกส์ในภูมิภาค

แนวทาง

๖.๑.๑ กำหนดให้อำเภอจัตุรัสเป็นเขตการพัฒนาพิเศษ

๖.๑.๒ ส่งเสริมการพัฒนาสถานีรถไฟจัตุรัสให้เป็นศูนย์รวบรวมและพักสินค้าโลจิสติกส์จากประเทศไทยและจากประเทศในประชาคมอาเซียน

๖.๑.๓ สนับสนุนการสร้างตลาดศูนย์กลางการแลกเปลี่ยนและกระจายสินค้าระหว่างประเทศไทยกับประเทศในประชาคมอาเซียน

๖.๑.๔ เร่งรัดการสรรหาและพัฒนาบุคลากรด้านโลจิสติกส์ให้มีความสามารถสูงในการเข้ามาบริหารจัดการ

๖.๑.๕ จัดระบบบริหารจัดการด้านโลจิสติกส์และการค้าในเขตการพัฒนาพิเศษให้มีประสิทธิภาพสูง

มาตรการที่ ๖.๒ สนับสนุนการพัฒนาความเชื่อมโยงของระบบการขนส่งภายในท้องถิ่นให้เชื่อมต่อกับส่วนกลาง

แนวทาง

๖.๒.๑ สนับสนุนการพัฒนาถนนภายในชุมชนให้เชื่อมโยงการคมนาคมส่วนกลางเพื่อการอำนวยความสะดวกสู่ตลาดกระจายสินค้าส่วนกลาง

ยุทธศาสตร์ที่ ๗ การบริหารจัดการทรัพยากรธรรมชาติและสิ่งแวดล้อมแบบมีส่วนร่วมและยั่งยืน

เป้าประสงค์เชิงยุทธศาสตร์

* มีพื้นที่ป่าไม้เพิ่มขึ้น

* ปริมาณน้ำเพื่อการเกษตรเพิ่มขึ้น

* ปัญหาปริมาณขยะชุมชนลดลง

มาตรการและแนวทาง

มาตรการที่ ๗.๑ การอนุรักษ์ฟื้นฟูทรัพยากรป่าไม้ให้มีจำนวนเพิ่มขึ้น

แนวทาง

๗.๑.๑ กำหนดขอบเขตพื้นที่ป่าอนุรักษ์ที่ชัดเจนเพื่อสนับสนุนการวางแผนในการอนุรักษ์และฟื้นฟู

- ๗.๑.๒ ส่งเสริมให้ชุมชนในพื้นที่ที่มีส่วนร่วมในการอนุรักษ์ป่าไม้ของชุมชนในรูปแบบของการรวมกลุ่มเป็น“ ยูวชนรุ่นใหม่วัฒนและหวงแหวนป่า
- ๗.๑.๓ สร้างเครือข่ายความร่วมมือในชุมชนในการอนุรักษ์ ป่าพื้นที่ฟู และการดูแลทรัพยากร ป่าไม้อย่างมีคุณภาพ ด้วยความสมดุลและยั่งยืน
- ๗.๑.๔ ส่งเสริมให้มีการใช้ทรัพยากรธรรมชาติและป่าไม้อย่างมีคุณภาพและเกิดประโยชน์สูงสุด
- ๗.๑.๕ จัดกิจกรรมเพื่อการรณรงค์สร้างจิตสำนึกให้กับชุมชนตระหนักในความสำคัญของป่าไม้กับผลกระทบจากการทำลายป่าอย่างต่อเนื่อง
- ๗.๑.๖ สนับสนุนการปลูกป่าในชุมชนอย่างต่อเนื่อง

มาตรการที่ ๗. ๒ ส่งเสริมการมีส่วนร่วมของภาครัฐเอกชนและท้องถิ่นในการจัดให้มีแหล่งน้ำขนาดใหญ่และแหล่งน้ำชุมชนเพื่อเพิ่มปริมาณและรองรับการใช้ในภาคการเกษตรอย่างเพียงพอ

แนวทาง

- ๗.๒.๑ เสริมสร้างความเข้าใจกับประชาชนในพื้นที่จังหวัดชัยภูมิให้เห็นถึงความสำคัญและประโยชน์ที่จะเกิดขึ้นจากการสร้างแหล่งน้ำขนาดใหญ่ในพื้นที่
- ๗.๒.๒ สร้างความร่วมมือกับภาครัฐ เอกชน และภาคประชาชนเพื่อสะท้อนความต้องการที่เป็นเอกภาพของชาวชัยภูมิในความจำเป็นต้องมีการพัฒนาแหล่งน้ำขนาดใหญ่ของจังหวัด
- ๗.๒.๓ จัดหาและระดมทุนเพื่อใช้เป็นงบประมาณสนับสนุนการก่อสร้างแหล่งน้ำขนาดใหญ่และแหล่งน้ำของชุมชนทั้งจากรัฐบาล หน่วยงานภาครัฐ ภาคประชาชน และภาคเอกชนภายในจังหวัด
- ๗.๒.๔ ผลักดันโครงการ“ หนึ่งตำบลหนึ่งอ่างเก็บน้ำ” เพื่อให้แต่ละพื้นที่มีแหล่งน้ำสำรองเพื่อรองรับในช่วงฤดูที่มีปริมาณน้ำมากและไว้ใช้ในช่วงขาดแคลนน้ำ
- ๗.๒.๕ วางแผนพัฒนาพื้นที่แหล่งน้ำขนาดใหญ่และเส้นทางเข้าถึงให้สวยงามมีจุดเด่นมีจุดแวะพักผ่อนระหว่างทางเพื่อเอื้อต่อการเป็นสถานที่ท่องเที่ยวและพักผ่อนแห่งใหม่ของจังหวัดชัยภูมิ

มาตรการที่ ๗. ๓ การนำเทคโนโลยีสนับสนุนการบริหารจัดการสิ่งแวดล้อมให้มีคุณภาพและเพิ่มมูลค่าทางเศรษฐกิจของท้องถิ่น

แนวทาง

- ๗.๓.๑ ส่งเสริมการนำนวัตกรรมที่ได้จากการพัฒนาเทคโนโลยี“ เตาเผาขยะชุมชน” มาใช้ในการกำจัดขยะชุมชน และก่อให้เกิดมูลค่าเพิ่มทางเศรษฐกิจในชุมชน
- ๗.๓.๒ เร่งรัดการพัฒนาศักยภาพและพัฒนาความรู้ของชุมชนในการจัดการมลพิษและของเสีย
- ๗.๓.๓ เสริมสร้างความตระหนักและการมีส่วนร่วมรับผิดชอบในการจัดการขยะและมลพิษสิ่งแวดล้อมในชุมชน
- ๗.๓.๔ สร้างความพร้อมเพื่อรองรับภัยพิบัติจากธรรมชาติโดยเฉพาะเรื่องของภัยแล้งและน้ำท่วม

ยุทธศาสตร์ที่ ๘ การบริหารจัดการบ้านเมืองที่ดีมีประสิทธิภาพ

เป้าประสงค์เชิงยุทธศาสตร์

- * ประชาชนมีความพึงพอใจต่อผลงานการให้บริการขององค์กรปกครองส่วนท้องถิ่น
- * บุคลากรองค์กรปกครองส่วนท้องถิ่นมีขีดความสามารถสูงในการให้บริการ
- * ภาคประชาชนมีส่วนร่วมสูงในการบริหารจัดการองค์กรปกครองส่วนท้องถิ่น

มาตรการและแนวทาง

มาตรการที่ ๘. ๑ เพิ่มประสิทธิภาพและพัฒนาระบบคุณภาพของการบริหารจัดการองค์กรปกครองส่วนท้องถิ่นให้ได้ตามเกณฑ์มาตรฐานการบริหารกิจการบ้านเมืองที่ดี

แนวทาง

- ๘.๑.๑ ปรับปรุงและพัฒนาระเบียบ และกฎเกณฑ์ต่าง ๆ ในการบริหารจัดการให้เอื้อต่อระบบการบริหารจัดการขององค์กรปกครองส่วนท้องถิ่นให้มีประสิทธิภาพ โปร่งใส และสามารถตรวจสอบได้
- ๘.๑.๒ ทบทวนและปรับปรุงกระบวนการสนับสนุนการบริหารจัดการให้มีประสิทธิภาพยิ่งขึ้น
- ๘.๑.๓. ปรับปรุงระบบการให้บริการในลักษณะการลดขั้นตอนการทำงาน และการพัฒนาให้มีลักษณะการให้บริการแบบเบ็ดเสร็จ (One Stop Service)
- ๘.๑.๕ พัฒนาระบบการติดตามประเมินผล ตลอดจนการรับฟังความคิดเห็นจากภาคประชาชนเพื่อการปรับปรุงและพัฒนาการดำเนินงานขององค์กร
- ๘.๑.๕ นำเทคโนโลยีที่ทันสมัยมาสนับสนุนการตัดสินใจด้านการบริหารและการให้บริการ
- ๘.๑.๖ พัฒนาดัชนีชี้วัดการให้บริการ (KPI) ในระดับองค์กรระดับหน่วยงานและระดับบุคคล
- ๘.๑.๗ ส่งเสริมให้มีกระบวนการมีส่วนร่วมระหว่างภาครัฐและภาคประชาชนในการบริหารท้องถิ่น

มาตรการที่ ๘.๒ ส่งเสริมการประชาสัมพันธ์เชิงรุกเพื่อสนับสนุนภารกิจขององค์กรปกครองส่วนท้องถิ่น

แนวทาง

- ๘.๒.๑ เผยแพร่ข้อมูลข่าวสารจากองค์กรปกครองส่วนท้องถิ่น และสื่อสาธารณะให้กับประชาชนในพื้นที่อย่างถูกต้องและรวดเร็ว
- ๘.๒.๒ สร้างเครือข่ายความร่วมมือกับสื่อมวลชนทั้งภาครัฐและเอกชนในพื้นที่เพื่อการเผยแพร่ข่าวสารให้กับประชาชน
- ๘.๒.๓ จัดกิจกรรมเพื่อการประชาสัมพันธ์การดำเนินงานขององค์กรในรูปแบบต่าง ๆ

มาตรการที่ ๘.๓ ส่งเสริมและพัฒนาขีดความสามารถของบุคลากรส่วนท้องถิ่นอย่างต่อเนื่อง

แนวทาง

- ๘.๓.๑ วิเคราะห์โครงสร้างอัตรากำลังบุคลากรโดยเฉพาะสาขาเฉพาะด้านให้สอดคล้องและเอื้อต่อการปฏิบัติงานเพื่อพัฒนาองค์กรปกครองส่วนท้องถิ่นอย่างมีประสิทธิภาพ
- ๘.๓.๒ สนับสนุนการพัฒนาบุคลากรให้มีศักยภาพและมีความเชี่ยวชาญในงานที่รับผิดชอบมากยิ่งขึ้นโดยพัฒนาความร่วมมือกับสถาบันอุดมศึกษาในพื้นที่และจังหวัดใกล้เคียง
- ๘.๓.๓ พัฒนาบุคลากรในหน่วยงานให้มีขีดความสามารถด้านภาษารองรับการก้าวสู่ประชาคมอาเซียน

มาตรการที่ ๘.๔ สร้างความตระหนักและจิตสำนึกในการให้บริการแก่บุคลากรองค์กรปกครองส่วนท้องถิ่น

แนวทาง

๘. ๔. ๑ ส่งเสริมการสร้างทัศนคติที่ดีในการปฏิบัติงานและความรักดีต่อองค์กรให้กับบุคลากรในองค์กรปกครองส่วนท้องถิ่น
๘. ๔. ๒ ส่งเสริมคุณธรรมและจริยธรรมในการปฏิบัติงานให้กับบุคลากรของส่วนท้องถิ่น

(๒) ยุทธศาสตร์ขององค์กรปกครองส่วนท้องถิ่น

๑) วิสัยทัศน์

“ เกษตรพอเพียง ชุมชนเข้มแข็ง สังคมมีสุข บริหารจัดการที่ดี ”

๒) ยุทธศาสตร์

๑. ยุทธศาสตร์การพัฒนาโครงสร้างพื้นฐาน
๒. ยุทธศาสตร์การพัฒนาการเกษตรและแหล่งน้ำ
๓. ยุทธศาสตร์การพัฒนาเศรษฐกิจ
๔. ยุทธศาสตร์การพัฒนาการพัฒนาระบบสังคมและยกระดับคุณภาพชีวิต
๕. ยุทธศาสตร์การพัฒนาการจัดระเบียบชุมชน / สังคมและการรักษาความสงบเรียบร้อย
๖. ยุทธศาสตร์การพัฒนาด้านการเมืองการบริหารและการปกครอง
๗. ยุทธศาสตร์การพัฒนาด้านการทรัพยากรธรรมชาติและสิ่งแวดล้อมชุมชน

๓) เป้าประสงค์

๑. การพัฒนาโครงสร้างพื้นฐานระบบสาธารณูปโภคสาธารณูปการให้ได้มาตรฐานพัฒนาระบบชลประทานแหล่งน้ำเพื่อการเกษตรให้มีประสิทธิภาพและเพียงพอกับความต้องการของประชาชน
๒. ส่งเสริมและพัฒนาศักยภาพของคนครอบครัวและชุมชนให้เข้มแข็งสามารถพึ่งตนเองได้ตามแนวเศรษฐกิจพอเพียง
๓. ส่งเสริมและสนับสนุนการป้องกันความปลอดภัยในชีวิตและทรัพย์สินการป้องกันและบรรเทาสาธารณภัย
๔. ส่งเสริมสนับสนุนการดูแลสุขภาพการป้องกันและควบคุมโรคติดต่อการให้บริการด้านสุขภาพอย่างทั่วถึง
๕. ส่งเสริมการสังคมสงเคราะห์การพัฒนาเด็กสตรีผู้สูงอายุผู้พิการและผู้ด้อยโอกาส
๖. ส่งเสริมและพัฒนาการศึกษาการกีฬาตลอดจนอนุรักษ์อนุรักษ์ศิลปวัฒนธรรมพื้นบ้านและภูมิปัญญาท้องถิ่น
๗. การสร้างระบบบริหารจัดการที่ดีโดยส่งเสริมการมีส่วนร่วมจากทุกภาคส่วนทั้งผู้นำชุมชนประชาชนและกลุ่ม / องค์กรต่าง ๆ ในการร่วมคิดร่วมวางแผนร่วมตัดสินใจร่วมตรวจสอบผ่านเวทีประชาคมหมู่บ้าน / ตำบลเพื่อให้เกิดการบริหารจัดการที่ดีมีความโปร่งใสในการบริหารและสามารถตรวจสอบได้และส่งเสริมวิถีทางการปกครองในระบอบประชาธิปไตย
๘. ส่งเสริมการรักษาความสะอาดและอนุรักษ์สิ่งแวดล้อมชุมชน

๔) ตัวชี้วัด

๑. ร้อยละที่เพิ่มขึ้นของเส้นทางคมนาคมที่สะดวก
๒. ร้อยละของปริมาณน้ำที่ใช้ทำการเกษตรเฉลี่ยต่อปีเพิ่มขึ้น
๓. ร้อยละของสาธารณูปโภค-สาธารณูปการครอบคลุมทุกพื้นที่
๔. ร้อยละของประชาชนมีอาชีพเสริมและมีรายได้เพียงพอกับการใช้จ่ายในชีวิตประจำวัน
๕. ร้อยละของประชาชนมีการศึกษาที่เพิ่มขึ้น
๖. ร้อยละของเด็กเยาวชนคนด้อยโอกาสคนชราคนพิการมีความเป็นอยู่ที่ดีขึ้น
๗. ร้อยละของประชาชนมีความปลอดภัยในชีวิตและทรัพย์สินเพิ่มขึ้น
๘. ร้อยละของบุคลากรมีประสิทธิภาพในการทำงานเพิ่มขึ้น
๙. ร้อยละของบุคลากรมีความซื่อสัตย์สุจริตในการทำงานเพิ่มขึ้น
๑๐. ร้อยละของพื้นที่ป่าชุมชนเพิ่มขึ้น
๑๑. ชีตความสามารถในการกำจัดขยะของชุมชนเพิ่มขึ้น

๕) ค่าเป้าหมาย

๑. ยุทธศาสตร์การพัฒนาโครงสร้างพื้นฐานค่าเป้าหมาย ๓๕ โครงการ
๒. ยุทธศาสตร์พัฒนาการเกษตร และแหล่งน้ำ ค่าเป้าหมาย ๑๑ โครงการ
๓. ยุทธศาสตร์การพัฒนาเศรษฐกิจค่าเป้าหมาย ๑๒ โครงการ
๔. ยุทธศาสตร์พัฒนาการพัฒนาสังคม และยกระดับคุณภาพชีวิต ค่าเป้าหมาย ๑๙
โครงการ
๕. ยุทธศาสตร์พัฒนาการจัดระเบียบชุมชน / สังคมและการรักษาความสงบเรียบร้อย ค่า
เป้าหมาย ๕ โครงการ
๖. ยุทธศาสตร์พัฒนาด้านการเมืองการบริหารและการปกครองค่าเป้าหมาย ๑๒ แห่ง
๗. ยุทธศาสตร์พัฒนาด้านการทรัพยากรธรรมชาติและสิ่งแวดล้อมชุมชนค่าเป้าหมาย ๔
โครงการ

๖) กลยุทธ์

๑. การพัฒนาการคมนาคมขนส่ง
๒. การพัฒนาผังเมือง
๓. การพัฒนาและสนับสนุนเครื่องมือและเครื่องจักรกลทางการเกษตร
๔. พัฒนาระบบชลประทานและแหล่งน้ำ
๕. การพัฒนาศักยภาพและขีดความสามารถด้านการเกษตร
๖. การพัฒนาสาธารณูปโภคสาธารณูปการและบริการสาธารณะ
๗. ดำเนินการให้ประชาชนมีอาชีพและมีรายได้พอเพียงเพื่อลดปัญหาความยากจน
๘. การพัฒนาด้านการศึกษา
๙. พัฒนาการสาธารณสุข
๑๐. พัฒนาการกีฬาและนันทนาการ
๑๑. การพัฒนาอนุรักษ์สืบสานศิลปประเพณีวัฒนธรรมและภูมิปัญญาท้องถิ่น
๑๒. พัฒนาการบริหารจัดการที่ดีโดยให้ประชาชนมีส่วนร่วมในการตัดสินใจ
๑๓. พัฒนาระบบบริหารจัดการด้านความปลอดภัยในชีวิตและทรัพย์สิน

๑๔. การพัฒนาบุคลากรให้มีศักยภาพและประสิทธิภาพในการทำงาน
๑๕. พัฒนาปรับปรุงรูปแบบมาตรฐานการทำงานสร้างทัศนคติและค่านิยมในด้านความซื่อสัตย์สุจริตในการทำงาน
๑๖. การพัฒนาข้อบัญญัติแผนพัฒนาและระบบควบคุมตรวจสอบภายในให้เอื้อต่อการพัฒนาท้องถิ่นในทุกด้าน
๑๗. การพัฒนาประสิทธิภาพการบริหารจัดการขององค์กร
๑๘. ส่งเสริมวิถีทางการปกครองในระบอบประชาธิปไตย
๑๙. การพัฒนาปรับปรุงคุณภาพสิ่งแวดล้อมและควบคุมมลพิษ
๒๐. พัฒนาชุมชนให้มีส่วนร่วมในการดูแลรักษาและจัดการทรัพยากรธรรมชาติและสิ่งแวดล้อมที่ยั่งยืน

๗) จุดยืนทางยุทธศาสตร์

จากประเด็นความเชื่อมโยงยุทธศาสตร์ที่สำคัญของแผนพัฒนาเศรษฐกิจและสังคมแห่งชาติ ฉบับที่ ๑๑ ยุทธศาสตร์ชาติและยุทธศาสตร์จังหวัดจะเห็นได้ว่ามีความเชื่อมโยงกันอย่างชัดเจนในการนำมาเป็นแนวทางกำหนดประเด็นยุทธศาสตร์การพัฒนาขององค์กรปกครองส่วนท้องถิ่นซึ่งการกำหนดประเด็นยุทธศาสตร์การพัฒนาที่ชัดเจนจะเป็นการเตรียมการพัฒนาเป็นการนำภูมิคุ้มกันที่มีอยู่พร้อมทั้งเร่งสร้างภูมิคุ้มกันในท้องถิ่นให้เข้มแข็งขึ้นเพื่อเตรียมความพร้อมคนสังคม และระบบเศรษฐกิจของชุมชนให้สามารถปรับตัวรองรับผลกระทบจากการสภาวะการเปลี่ยนแปลงได้อย่างเหมาะสมโดยให้ความสำคัญกับการพัฒนาคน สังคมเศรษฐกิจภายในชุมชนให้มีคุณภาพใช้ทรัพยากรที่มีอยู่ภายในชุมชนอย่างคุ้มค่าและเกิดประโยชน์สูงสุดรวมทั้งสร้างโอกาสทางเศรษฐกิจด้วยฐานความรู้ เทคโนโลยี นวัตกรรมและความคิดสร้างสรรค์ บนพื้นฐานการผลิตและการบริโภคที่เป็นมิตรต่อสิ่งแวดล้อมซึ่งจะนำไปสู่การพัฒนาเพื่อประโยชน์สุขที่ยั่งยืนของชุมชนตามหลักปรัชญาของเศรษฐกิจพอเพียงองค์การบริหารส่วนตำบลบ้านค่ายจึงได้กำหนดจุดยืนทางยุทธศาสตร์ (Positioning) คือ เป็นตำบลน่าอยู่สาธารณูปโภคขั้นพื้นฐานครอบคลุมทุกพื้นที่มีภูมิคุ้มกันทางสังคมเพื่อให้ชุมชนมีรากฐานที่เข้มแข็ง

๘) ความเชื่อมโยงของยุทธศาสตร์ในภาพรวม

ในภาพรวมแล้วยุทธศาสตร์การพัฒนาขององค์การบริหารส่วนตำบลบ้านค่าย แผนพัฒนาท้องถิ่น (พ.ศ.๒๕๖๖-๒๕๗๐) เป็นการแปลงแผนยุทธศาสตร์การพัฒนาไปสู่การปฏิบัติ โดยมีหลักคิดที่ว่า ภายใต้ยุทธศาสตร์การพัฒนาหนึ่ง ๆ จะมีแนวทางการพัฒนาได้มากกว่าหนึ่ง กลยุทธ์ และภายใต้กลยุทธ์หนึ่ง จะมีแผนงานได้หลายแผนงาน และ นำไปสู่การจัดโครงการ/กิจกรรมที่จะต้องนำมาดำเนินการเพื่อให้บรรลุตามวัตถุประสงค์และเป้าหมายที่ ต้องการในแต่ละยุทธศาสตร์การพัฒนา ซึ่งจะมีผลต่อวัตถุประสงค์ เป้าหมาย จุดมุ่งหมายการพัฒนาอย่างยั่งยืน และวิสัยทัศน์ในที่สุด นอกจากนั้น แผนพัฒนาท้องถิ่น (พ.ศ.๒๕๖๖-๒๕๗๐) เป็นแผนที่มีความสัมพันธ์ใกล้ชิดกับงบประมาณรายจ่ายประจำปี กล่าวคือ องค์กรปกครองส่วนท้องถิ่น ใช้การวางแผนพัฒนาเป็นเครื่องมือในการจัดทำงบประมาณรายจ่ายประจำปี โดยนำโครงการ/กิจกรรมจากแผนพัฒนาท้องถิ่น (พ.ศ.๒๕๖๖-๒๕๗๐) ที่จะจัดทำงบประมาณรายจ่ายประจำปี ไปจัดทำ งบประมาณ เพื่อให้กระบวนการจัดทำงบประมาณเป็นไปด้วยความรอบคอบ และผ่านกระบวนการมีส่วนร่วม ของประชาชน

แผนภาพ ความเชื่อมโยงของแผนยุทธศาสตร์การพัฒนากับแผนพัฒนาท้องถิ่น

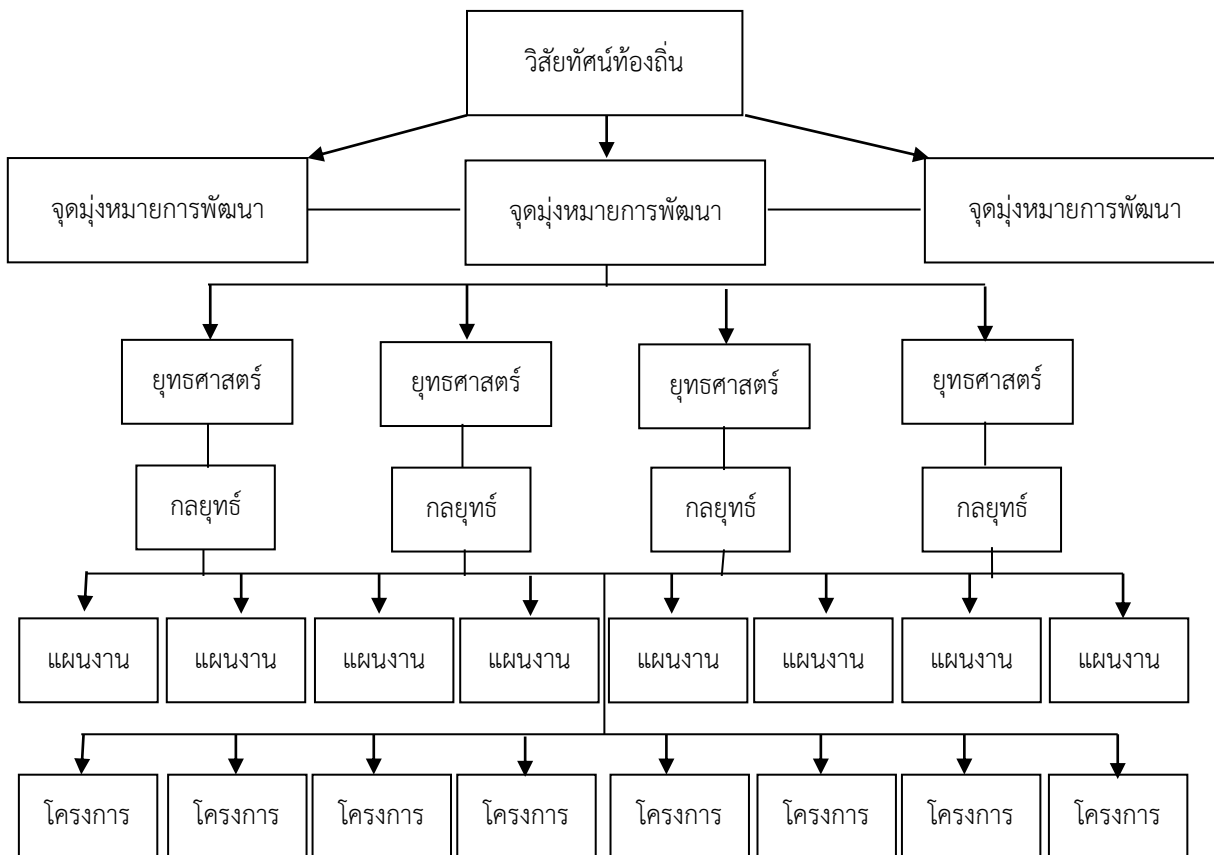

(๓) การวิเคราะห์เพื่อพัฒนาท้องถิ่น

๓. ๑ การวิเคราะห์กรอบการจัดทำยุทธศาสตร์ขององค์กรปกครองส่วนท้องถิ่น (SWOT)

องค์การบริหารส่วนตำบลบ้านค่าย ได้จัดให้มีการประชาคมเพื่อรวบรวมความคิดเห็นในการพัฒนาท้องถิ่นในการนี้จึงได้นำข้อมูลต่างๆ ซึ่งผ่านการแสดงความคิดเห็นจากประชาชน การสำรวจ / ออกพื้นที่ ข้อมูลความจำเป็นพื้นฐาน (จปฐ) ข้อมูล กชช. ๒ ศ. และข้อมูลจัดทำแผนชุมชนของตำบลบ้านค่ายมาวิเคราะห์และสรุปปัญหาความต้องการของประชาชนได้ ดังนี้

ปัญหา	สภาพปัญหา/สาเหตุ
๑.ด้านโครงสร้างพื้นฐาน	๑.ถนนชำรุดเสียหาย เป็นหลุมเป็นบ่อ ทำให้เกิดอุบัติเหตุบ่อยครั้ง ๒.ถนนไม่ได้มาตรฐาน เนื่องจากไม่มีไหล่ทางและแคบ ๓.ขาดงบประมาณในการขยายเขตไฟฟ้า ๔.ไฟฟ้าสาธารณะไม่เพียงพอ
๒.ด้านการเกษตรและแหล่งน้ำ	๑.ไม่มีแหล่งกักเก็บน้ำ เพื่อใช้ทำการเกษตร ๒.น้ำสำหรับอุปโภค-บริโภคไม่เพียงพอ ๓.ปัญหาพื้นที่การเกษตรจากภัยพิบัติ เช่น ภัยแล้งฯ

<p>๓.ด้านเศรษฐกิจ</p>	<p>๑.ปัญหาความยากจน ค่าครองชีพสูง ๒.การใช้สารเคมีในกระบวนการผลิตส่งผลกระทบต่อคุณภาพชีวิตของประชาชน ๓.ต้นทุนการผลิตสูง แต่ผลผลิตทางการเกษตรตกต่ำทำให้รายได้ไม่เพียงพอต่อรายจ่าย ๔.ขาดการรวมกลุ่มของเกษตรกร ๕.ขาดเครื่องมือที่ทันสมัยในการประกอบอาชีพ ๖.เส้นทางการขนส่งสินค้าชำรุดเสียหายทำให้การขนส่งล่าช้า สิ้นเปลืองค่าใช้จ่าย</p>
<p>๔.ด้านสังคม และคุณภาพชีวิต</p>	<p>๑.ปัญหายาเสพติดในพื้นที่ ๒.ปัญหาครอบครัว สังคมไม่เข้มแข็ง ๓.การดูแลผู้พิการ ผู้ด้อยโอกาส และผู้สูงอายุจากรัฐยังไม่ทั่วถึง</p>
<p>๕.ด้านการจัดระเบียบชุมชน/สังคม และการรักษาความสงบเรียบร้อย</p>	<p>๑.ไม่มีการจัดระเบียบของหมู่บ้าน ๒.ไม่ปฏิบัติตามข้อตกลง</p>
<p>๖.ด้านการเมืองการบริหารจัดการ</p>	<p>๑.ประชาชนไม่ให้ความสำคัญต่อการมีส่วนร่วมในการพัฒนาท้องถิ่น ๒.การประชาสัมพันธ์ของภาครัฐ การให้บริการประชาชนยังไม่ทั่วถึง ขาดการให้บริการเชิงรุก</p>
<p>๗.ด้านทรัพยากรธรรมชาติและสิ่งแวดล้อม</p>	<p>๑.ประชาชนขาดจิตสำนึกในการอนุรักษ์สิ่งแวดล้อม ๒.ปัญหาผักตบชวา และวัชพืช ๓.สภาพคลองตื้นเขิน ๔.ปัญหาเรื่องการบริการจัดการขยะ</p>

๓. ๒ การประเมินสถานการณ์สภาพแวดล้อมภายนอกที่เกี่ยวข้อง

๑. ปัจจัยภายใน (Internal Factors) พบว่าจุดแข็ง (S) หรือข้อได้เปรียบ และสุดอ่อน (O) หรือข้อเสียเปรียบ สามารถสรุปได้ ดังนี้

๑.๑ จุดแข็ง (Strength: S)

- ๑) มีพื้นที่เหมาะสมที่จะพัฒนาแหล่งน้ำต้นทุนด้านการเกษตร
- ๒) มีพื้นที่ที่เหมาะสมในการทำเกษตร เพราะสามารถปลูกพืชเศรษฐกิจหลายชนิด ได้แก่ ข้าว อ้อย ข้าวโพด มันสำปะหลัง พริก และอื่น ๆ ซึ่งมีอุตสาหกรรมการเกษตรรองรับ
- ๓) มีความร่วมมือที่ดีของภาครัฐและเอกชนมีความเข้มแข็งพร้อมให้การสนับสนุนในการพัฒนาฝีมือแรงงาน เพื่ออำนวยความสะดวกแก่ผู้ประกอบการ
- ๔) กระบวนการมีส่วนร่วมระหว่างประชาชนกับหน่วยงานภาครัฐในการจัดเวทีประชาคม การจัดทำแผนพัฒนาท้องถิ่น และข้อบัญญัติต่าง ๆ มีความเข้มแข็งขึ้น
- ๕) มีขนบธรรมเนียม จารีตประเพณี ศิลปวัฒนธรรม และภูมิปัญญาท้องถิ่นที่วิจิตรสวยงามเป็นรูปลักษณ์เฉพาะของตำบลที่ถือปฏิบัติสืบเนื่องจากอดีตถึงปัจจุบัน
- ๖) มีองค์กรชุมชนที่เข้มแข็ง เป็นแรงขับเคลื่อนภาคประชาสังคม

๑. ๒ จุดอ่อน (Weakness: W)

๑) มีน้ำต้นทุนจำนวนมากแต่ขาดแหล่งเก็บกัก โดยเฉพาะฝายขนาดใหญ่และระบบชลประทานที่ยังไม่พอกับความต้องการและทั่วถึง

๒) สภาพภูมิประเทศเป็นพื้นที่ที่มีความแห้งแล้ง ปริมาณฝนโดยเฉลี่ยต่อปีมีน้อย

๓) ระบบโครงสร้างพื้นฐาน สาธารณูปโภค สาธารณูปการ ยังไม่ได้มาตรฐานและเพียงพอ

๔) ขาดการบูรณาการในการจัดการน้ำระหว่างหน่วยงานที่เกี่ยวข้องและไม่มีหน่วยงานเจ้าภาพรับผิดชอบเจ้าภาพรับผิดชอบ

๕) ถนนลำเลียงผลผลิตสู่ท้องตลาดยังมีไม่เพียงพอและไม่ได้มาตรฐาน

๖) ระบบชลประทานเพื่อการเกษตรและการบริโภคยังไม่ทั่วถึงทำให้ประสบปัญหาความเสียหายจากการทำการเกษตร เกิดปัญหาในเรื่องรายได้ไม่สม่ำเสมอ ทำให้ต้องทิ้งถิ่นฐานและครอบครัวเพื่อไปทำงานทำยังแห่งอื่น

๗) พื้นที่ลุ่มติดลำนํ้าประสบภาวะน้ำท่วมพื้นที่ทำการเกษตร

๘) พื้นที่บางส่วนเป็นดินเค็มและดินทรายมีความสามารถในการอุ้มนํ้าต่ำ รวมทั้งขาดความรู้เทคโนโลยีและข้อมูลในการบำรุงรักษาดินทำให้ผลผลิตต่อไร่ต่ำตลอดจนขาดที่ดินทำกินเป็นของตนเอง

๙) สินค้าแปรรูปทางการเกษตรไม่มีตลาดรองรับเพียงพอ และไม่มีคุณภาพที่สามารถแข่งขันได้

๑๐) ขาดการพัฒนาความรู้ด้านเทคโนโลยี การตลาด การบริหารจัดการของผู้ประกอบการ ทัศนคติหมู่บ้าน และสินค้าพื้นเมือง

๑๑) ราคาผลผลิตทางการเกษตรตกต่ำ การลงทุนเพื่อการผลิตสูง เกษตรกรขาดการรวมกลุ่มเพื่อการต่อรองราคาสินค้าเพื่อการเกษตร

๑๒) มลพิษจากสิ่งแวดล้อมด้านการเกษตร มีการใช้สารเคมีในปริมาณสูงเพื่อทำการเกษตรทำให้มีสารพิษตกค้างในอาหาร ส่งผลกระทบต่อคุณภาพชีวิตของผู้บริโภค คุณภาพดินและสิ่งแวดล้อม

๑๓) ในด้านสาธารณสุข ภาวะการเจ็บป่วยด้วยโรคต่าง ๆ ของประชาชนมีแนวโน้มเพิ่มขึ้น

๑๔) มีการระบาดของยาเสพติดในพื้นที่

๑๕) คุณภาพการศึกษาของประชาชนไม่ก้าวหน้าเท่าที่ควร รวมทั้งไม่สามารถปรับตัวให้รู้เท่าทันต่อการเปลี่ยนแปลงของโลกและวิทยาการสมัยใหม่

๑๖) ตำบลบ้านค่ายมีลักษณะเป็นตำบลปิด เส้นทางเชื่อมต่อกับตำบลอื่นยังเป็นถนนลูกรังและเป็นถนนสายรอง รวมทั้งยังไม่เป็นที่รู้จักของคนภายนอกตำบล

๑๗) ขาดการบูรณาการด้านสังคมระหว่างหน่วยงานในพื้นที่

๒. ปัจจัยภายนอก (External Factors) พบว่า โอกาส (Opportunities) หรือทิศทางการพัฒนาของกระแสสังคมโลกและนโยบายของชาติว่ามีทิศทางการพัฒนาในทิศทางใดและข้อจำกัด / อุปสรรค (Threats) หรือสภาพแวดล้อมที่เป็นปัญหาของสังคมโลกปัจจุบัน สามารถสรุปรายละเอียดได้ดังนี้

๒.๑ โอกาส (Opportunity: O)

๑) รัฐบาลมีนโยบายในการเพิ่มพื้นที่ชลประทาน พัฒนาลุ่มน้ำอย่างบูรณาการ จะส่งผลให้มีโอกาสได้สร้างแหล่งเก็บกักน้ำมากขึ้น

๒) รัฐบาลมีนโยบายให้ไทยเป็นครัวโลก ส่งผลให้มีโครงการและงบประมาณส่งเสริมสนับสนุนการปลูกพืชอาหารที่มีคุณภาพและปริมาณที่เพียงพอต่อการบริโภค ตลาดมีความต้องการผลิตภัณฑ์ด้านการเกษตรสูง

๓) รัฐบาลมีนโยบายเสริมสร้างกระบวนการสร้างอาชีพ สร้างงานให้แก่ประชาชนให้มีรายได้อย่างทั่วถึง เป็นระบบให้เกิดความรู้ ความชำนาญเพื่อให้เข้าถึงแหล่งเงินทุน และเงินร่วมลงทุน รวมทั้งจัดตั้งกองทุนต่าง ๆ เพื่อสนับสนุนการผลิต การแปรรูป

๔) รัฐบาลมีนโยบายเพิ่มประสิทธิภาพการผลิตพืชโดยการวิจัยสายพันธุ์เพื่อให้ได้ผลผลิตสูงต้านทานต่อ โรคและแมลงศัตรูพืช สอดคล้องกับการเปลี่ยนแปลงของภูมิอากาศโลกและถ่ายทอดองค์ความรู้ไปสู่เกษตรกร เพื่อให้ใช้พันธุ์ดี ใช้เทคโนโลยีที่เหมาะสม ทั้งนี้เพื่อลดต้นทุนการผลิต

๕) รัฐบาลมีนโยบายในการอนุรักษ์ พันธุ์ทรัพยากรธรรมชาติ ดูแลรักษาคุณภาพสิ่งแวดล้อมและเร่งรัด ควบคุมมลพิษ

๖) รัฐบาลมีนโยบายสร้างความเป็นธรรม ลดความเหลื่อมล้ำในการใช้ประโยชน์ที่ดินโดยการปฏิรูปการ จัดการที่ดิน โดยให้มีการกระจายสิทธิที่ดินอย่างเป็นธรรม

๗) นโยบายรัฐบาลกำหนดให้การแก้ไขและป้องกันปัญหาเสพติดเป็นวาระแห่งชาติ โดยยึดหลักนิติ ธรรม บังคับใช้กฎหมายโดยเคร่งครัด

๘) รัฐบาลมีนโยบายสนับสนุนการดำเนินงานขององค์กรปกครองส่วนท้องถิ่นให้มีประสิทธิภาพ โปร่งใส ให้บริการสาธารณะตอบสนองความต้องการของประชาชน เพิ่มขีดความสามารถในการบริหารจัดการ งบประมาณและบุคลากรท้องถิ่น ให้ท้องถิ่นมีรายได้เหมาะสม มีระบบบริหารงานบุคคลที่มีประสิทธิภาพ เพื่อ รองรับภารกิจและให้บริการที่ดีแก่ประชาชนและจะเสนอกฎหมายเกี่ยวกับการสร้างความเข้มแข็งให้กับองค์กร ปกครองส่วนท้องถิ่น ตามหลักการที่บัญญัติในรัฐธรรมนูญ

๙) มีกฎหมายปฏิรูปการศึกษาและสาธารณสุขให้ประชาชนได้รับบริการที่ตีรวนทั้งมีการราชการเพื่อให้เกิดการบริหารจัดการที่ดีของหน่วยงานภาครัฐ

๑๐) กระแสประชาธิปไตยในประเทศไทยให้ความสำคัญกับกระบวนการมีส่วนร่วมของประชาชนการ พัทธ์สิทธิ์มนุษยชนการคุ้มครองสิทธิเด็กสตรีและผู้ด้อยโอกาสรวมถึงการอนุรักษ์ทรัพยากรธรรมชาติและ สิ่งแวดล้อมมาหาขึ้นจึงเป็นโอกาสดีในการปรับตัวให้สอดคล้องกับกระแสหลักดังกล่าว

๑๑) ท้องถิ่นมีอาชีพทำการเกษตรในพื้นที่ตำบลบ้านค่ายทำให้เกิดความมั่นคงในการสร้างงานและ รายได้จากการขายผลผลิตทางการเกษตร

๒. ๒ อุปสรรค (Threat: T)

๑) ภารกิจที่เพิ่มขึ้นจากการได้รับการกระจายอำนาจ ไม่เหมาะสมสอดคล้องกับจำนวนบุคลากรของ องค์กรปกครองส่วนท้องถิ่นซึ่งมีอยู่จำนวนน้อยเมื่อเทียบกับปริมาณงานที่ต้องรับผิดชอบ อีกประการหนึ่ง องค์กร ปกครองส่วนท้องถิ่นไม่ได้รับการกระจายอำนาจอย่างแท้จริง ทำให้ไม่สามารถดำเนินการได้

๒) ภารกิจเพิ่มมากขึ้นจากการได้รับการถ่ายโอน เมื่อเทียบกับจำนวนงบประมาณที่ได้รับจัดสรร ไม่ เพียงพอในการบริหารจัดการให้เกิดความอยู่ดีมีสุขแก่ประชาชน

๓) ราคาน้ำมันเชื้อเพลิงรวมทั้งราคาปัจจัยการผลิตในภาคเกษตรกรรมมีราคาสูงขึ้นส่งผลกระทบต่อ ต้นทุนการผลิตและคุณภาพการผลิต

๔) สภาพภูมิอากาศของโลกและของประเทศไทยมีแนวโน้มที่จะนำไปสู่ความแห้งแล้งมากขึ้นอันเป็นผล ให้เกิดการแข่งขันมากขึ้นจนมีแนวโน้มส่งผลให้ราคาสินค้าเกษตรบางชนิดตกต่ำทำให้ฐานะทางเศรษฐกิจของ เกษตรกรลดต่ำลงเมื่อประสบการแข่งขันที่รุนแรง

๕) เสถียรภาพทางเศรษฐกิจของไทยมีการเปลี่ยนแปลง ตามสถานะเศรษฐกิจโลกมีผลต่อการจ้างงาน การผลิต การลงทุน การบริโภคในท้องถิ่น

๖) ปัจจัยการผลิตในภาคเกษตรมีราคาสูงขึ้น ส่งผลกระทบต่อการผลิตภาคเกษตรและความเป็นอยู่ของประชาชน

๗) ราคาพืชเศรษฐกิจค่อนข้างต่ำทำให้เกิดปัญหาด้านการตลาด

๘) แรงงานที่มีการศึกษาสูง มีทักษะ และความรู้ความสามารถ นิยมไปทำงานต่างจังหวัด

๙) แหล่งการจ้างงานที่ต้องใช้แรงงานจำนวนมากและทำให้เกิดความมั่นคงในการมีรายได้ประจำปีจำนวนไม่มาก เช่น การทำการเกษตรในครัวเรือน

๑๐) การขอรับการสนับสนุนจากภาครัฐมีขบวนการหลายขั้นตอนทำให้เกิดความล่าช้า

ความเชื่อมโยงยุทธศาสตร์การพัฒนาจังหวัดกับยุทธศาสตร์การพัฒนาขององค์กรปกครองท้องถิ่น เขตชัยภูมิ

โครงสร้างความเชื่อมโยงแผนยุทธศาสตร์การพัฒนาของ อปท. จังหวัดชัยภูมิ พ.ศ.๒๕๖๖-๒๕๗๐

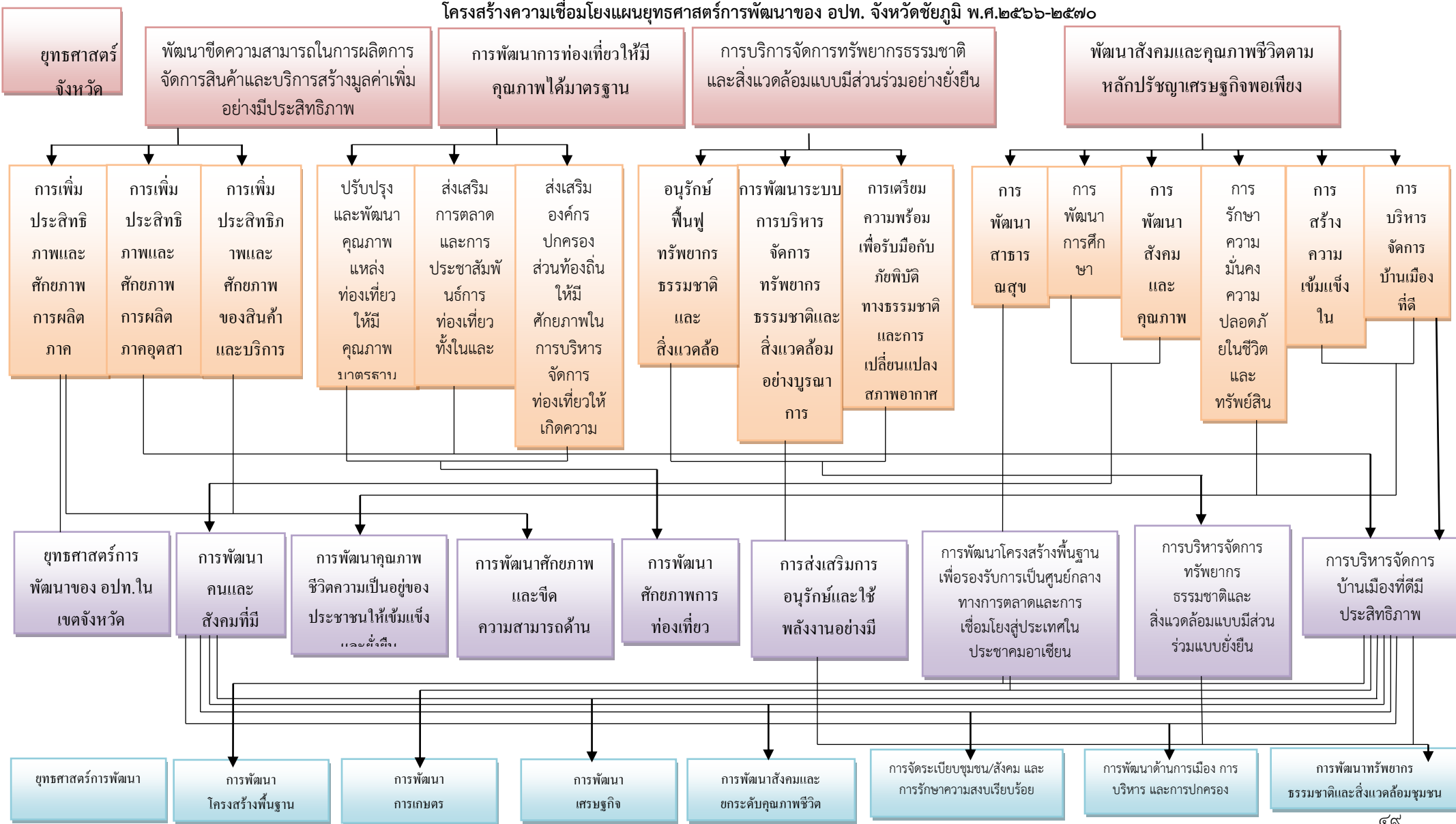

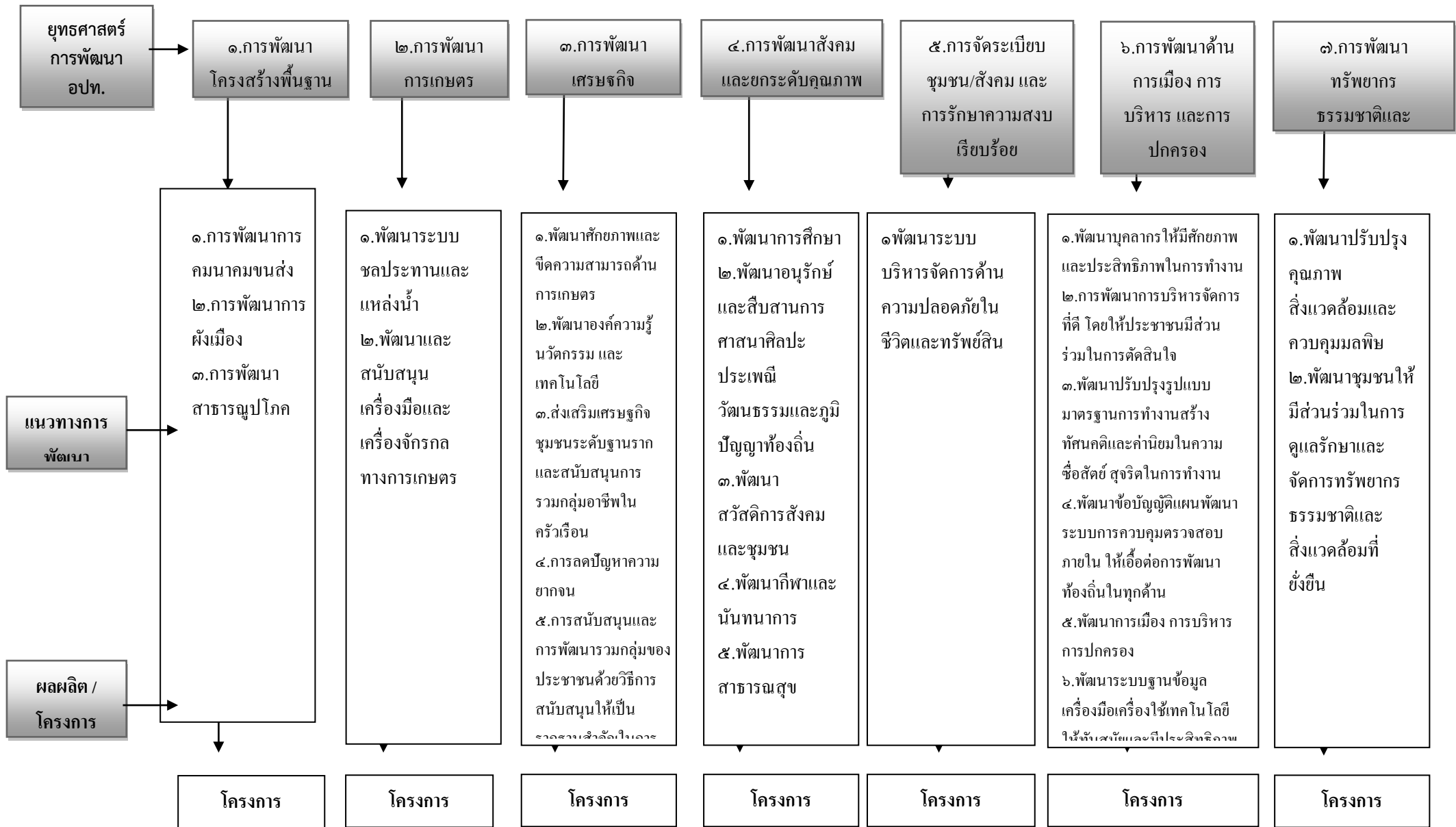

แผนผังยุทธศาสตร์

ยุทธศาสตร์การพัฒนขององค์กรปกครองส่วนท้องถิ่น Strategy Map

วิสัยทัศน์

“เกษตรพอเพียง ชุมชนเข้มแข็ง สังคมมีสุข บริหารจัดการที่ดี”

พันธกิจ

๑. ให้มีและบำรุงรักษาทางบกและทางน้ำ
๒. ให้มีน้ำเพื่อการอุปโภค บริโภคและการเกษตร
๓. ให้มีและการบำรุงไฟฟ้าหรือแสงสว่าง
๔. ป้องกันและบรรเทาสาธารณภัย
๕. ป้องกันและระงับโรคติดต่อ
๖. ส่งเสริมการศึกษา ศาสนา วัฒนธรรมประเพณี และการท่องเที่ยว
๗. ส่งเสริมการกีฬาและนันทนาการ
๘. ส่งเสริมสังคมสังเคราะห์การพัฒนาเด็กสตรีผู้สูงอายุ ผู้พิการ และผู้ด้อยโอกาส
๙. คุ้มครองดูแลบำรุงรักษาทรัพยากรธรรมชาติและสิ่งแวดล้อม
๑๐. ส่งเสริมการประกอบอาชีพของราษฎร
๑๑. ส่งเสริมการมีส่วนร่วมในการพัฒนาของคนในท้องถิ่น
๑๒. รักษาความสะอาดและความเป็นระเบียบเรียบร้อยของบ้านเมือง
 ๑๓. ส่งเสริมการสาธารณสุขของชุมชน
๑๔. ส่งเสริมและสนับสนุนการป้องกันความปลอดภัยในชีวิตและทรัพย์สิน
๑๕. พัฒนาประสิทธิภาพการบริหารจัดการขององค์กร
 ๑๖. ส่งเสริมวิถีทางการปกครองในระบอบประชาธิปไตย

เป้าประสงค์

๑. การพัฒนาโครงสร้างพื้นฐาน ระบบสาธารณูปโภค สาธารณูปโภค ให้ได้มาตรฐาน
๒. พัฒนาระบบชลประทาน แหล่งน้ำเพื่อการเกษตร ให้มีประสิทธิภาพและเพียงพอกับความต้องการของประชาชน
๓. ส่งเสริมและพัฒนาศักยภาพของคน ครอบครัว และชุมชนให้เข้มแข็ง สามารถพึ่งตนเองได้ ตามแนวเศรษฐกิจพอเพียง
๔. ส่งเสริมและสนับสนุนป้องกันความปลอดภัยในชีวิตและทรัพย์สิน การป้องกันและบรรเทาสาธารณภัย
๕. ส่งเสริมสนับสนุนการดูแลสุขภาพ การป้องกันควบคุมโรคติดต่อ การให้บริการสุขภาพอย่างทั่วถึง
๖. ส่งเสริมการสังคมสงเคราะห์ การพัฒนาเด็ก สตรี ผู้สูงอายุ ผู้พิการ และผู้ด้อยโอกาส
๗. ส่งเสริมและพัฒนาการศึกษา การกีฬา ตลอดจนอนุรักษ์อนุรักษ์วัฒนธรรมพื้นบ้านและภูมิปัญญาท้องถิ่น
๘. การสร้างระบบบริหารจัดการที่ดี โดยส่งเสริมการมีส่วนร่วมจากทุกภาคส่วนทั้งผู้นำชุมชน ประชาชน และกลุ่ม/องค์กรต่างๆ ในการร่วมคิด ร่วมวางแผน ร่วมตัดสินใจ ร่วมตรวจสอบ ผ่านเวทีประชาคมหมู่บ้าน/ตำบล เพื่อให้กิจการบริหารและสามารถตรวจสอบได้ และส่งเสริมวิถีทางการปกครองในระบอบประชาธิปไตย
๙. ส่งเสริมการรักษาความสะอาดและอนุรักษ์สิ่งแวดล้อมชุมชน

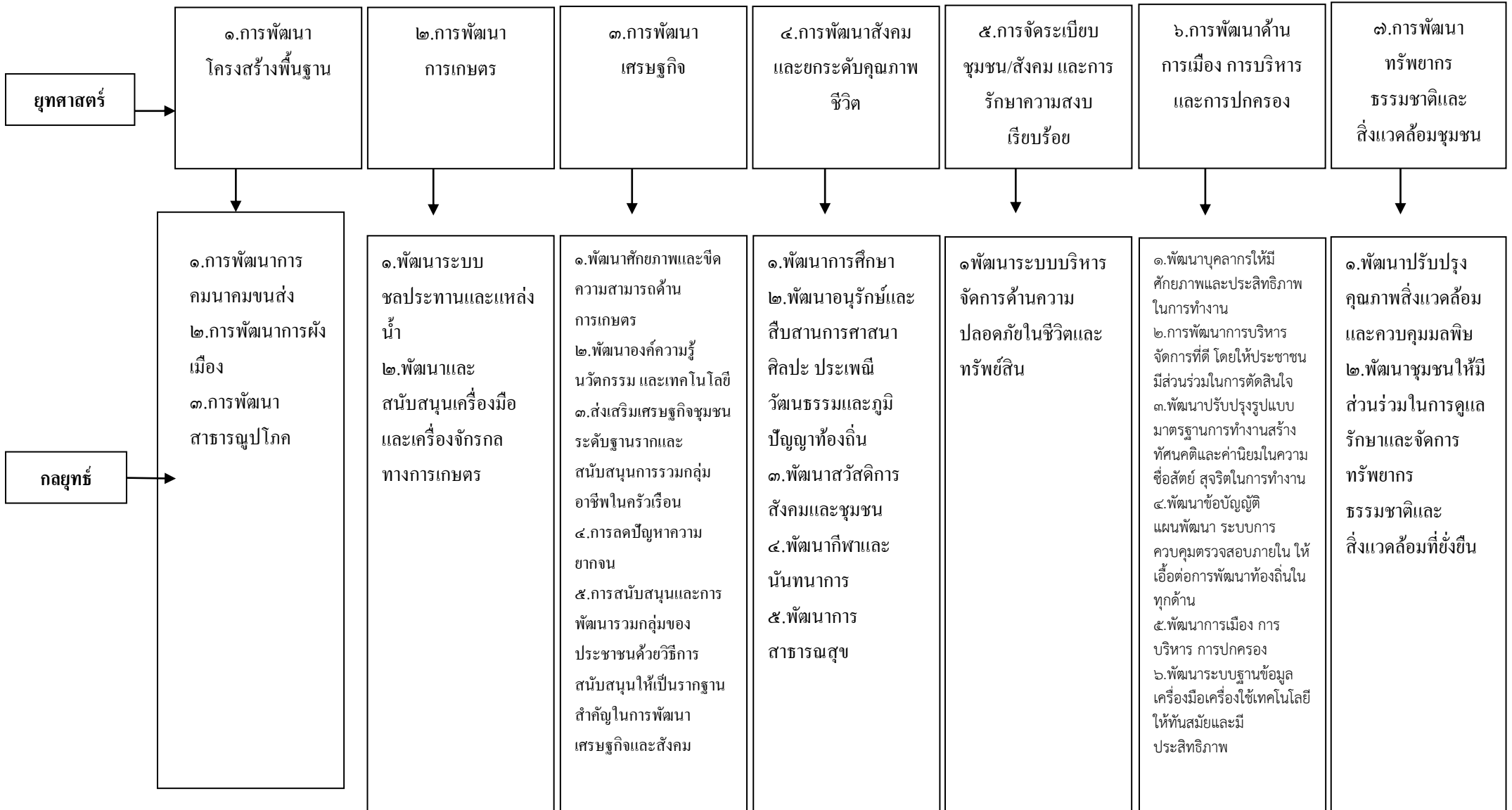

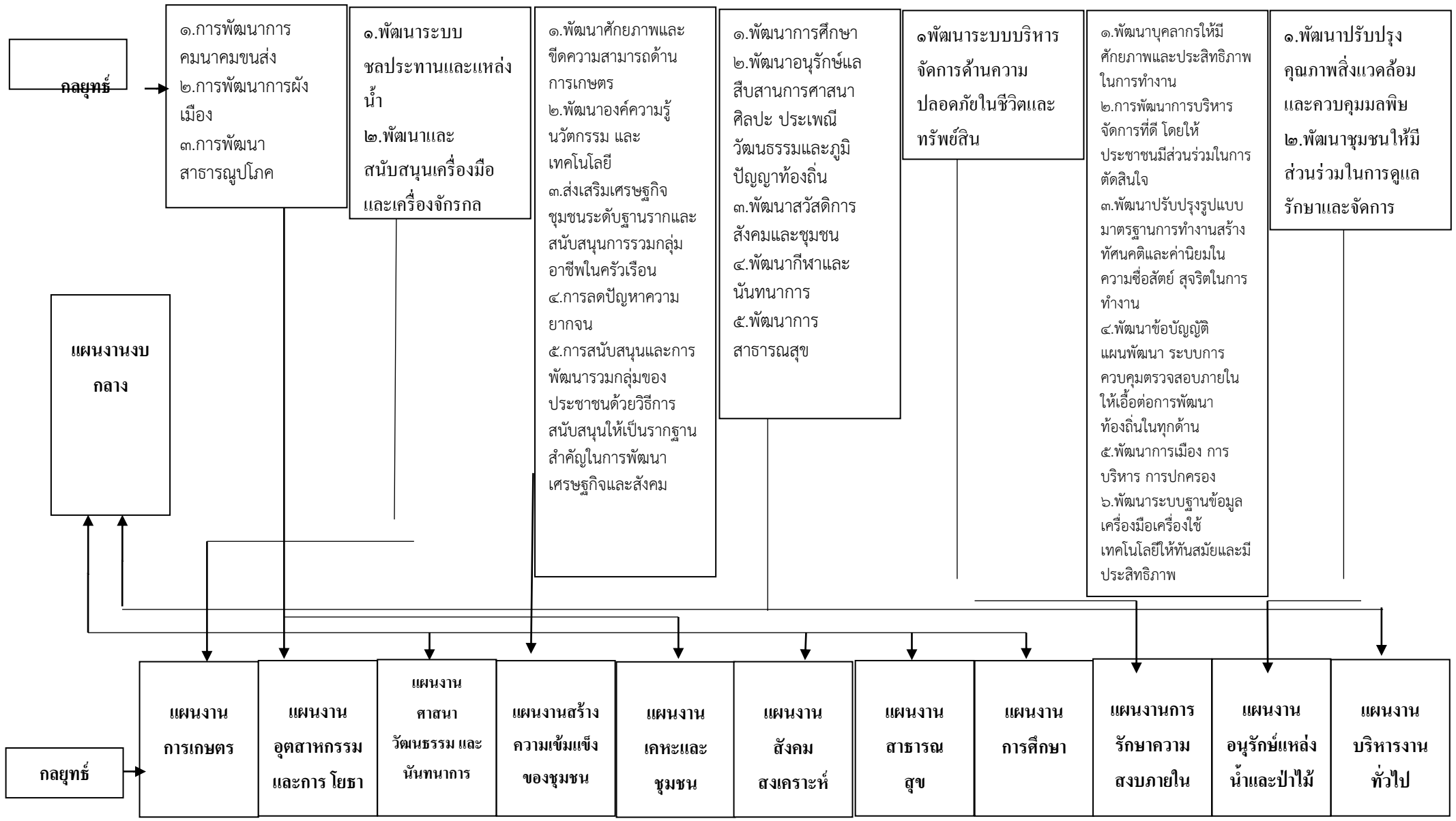

ส่วนที่ ๓ การนำแผนพัฒนาท้องถิ่น ไปสู่การปฏิบัติ

(๑) ยุทธศาสตร์การพัฒนาและแผนงาน

ที่	ยุทธศาสตร์	ด้าน	แผนงาน	หน่วยงาน รับผิดชอบหลัก	หน่วยงานสนับสนุน
๑.	ยุทธศาสตร์การพัฒนา โครงสร้างพื้นฐาน	ด้านโครงสร้าง พื้นฐาน	- แผนงานอุตสาหกรรม และการโยธา - แผนงานการเคหะและ ชุมชน	- กองช่าง	-อบจ -กรมส่งเสริมการ ปกครองท้องถิ่น -กรมทรัพยากรน้ำ
๒.	ยุทธศาสตร์การ พัฒนาการเกษตร และ แหล่งน้ำ	ด้านการเกษตร และแหล่งน้ำ	- แผนงานการเกษตร	- กองช่าง	-อบจ -กรมส่งเสริมกา ปกครองท้องถิ่น -กรมทรัพยากรน้ำ
๓.	ยุทธศาสตร์การพัฒนา เศรษฐกิจ	ด้านเศรษฐกิจ	- แผนงานสร้างความ เข้มแข็งของชุมชน	-สำนักปลัด -กองสวัสดิการ สังคม	-พัฒนาสังคมและ ความมั่นคงของ มนุษย์
๔.	ยุทธศาสตร์การพัฒนา สังคมและยกระดับ คุณภาพชีวิต	ด้านสังคม และ คุณภาพชีวิต	- แผนงานงบกลาง - แผนงานสังคม สงเคราะห์ - แผนงานการศึกษา - แผนงานศาสนาและ วัฒนธรรม และ นันทนาการ - แผนงานสาธารณสุข - แผนงานวิชาการและ ส่งเสริมการท่องเที่ยว	-สำนักปลัด -กองสวัสดิการ สังคม	-สำนักปลัด -พัฒนาสังคมและ ความมั่นคงของ มนุษย์
๕.	ยุทธศาสตร์การจัด ระเบียบชุมชน/สังคม และการรักษาความ สงบเรียบร้อย	ด้านการจัด ระเบียบชุมชน/ สังคม และการ รักษาความสงบ เรียบร้อย	- แผนงานรักษาความ สงบภายใน	- สำนักปลัด	-สำนักปลัด -กองคลัง
๖.	ยุทธศาสตร์การพัฒนา ด้านการเมือง การ บริหาร และการ ปกครอง	ด้านการเมืองการ บริหารจัดการ	- แผนงานบริหารงาน ทั่วไป	- สำนักปลัด	-กองคลัง -กองช่าง -กองสวัสดิการสังคม
๗.	ยุทธศาสตร์การพัฒนา ทรัพยากรธรรมชาติ และสิ่งแวดล้อมชุมชน	ด้านทรัพยากร ธรรมชาติและ สิ่งแวดล้อม	- แผนงานอนุรักษ์แหล่ง น้ำและป่าไม้	- สำนักปลัด	-สำนักปลัด -กรมทรัพยากรฯ
รวม	จำนวน ๗ ยุทธศาสตร์	จำนวน ๗ ด้าน	จำนวน ๑๓ แผนงาน	จำนวน ๔ สป./กอง	จำนวน ๘ หน่วยงาน

บัญชีสรุปโครงการพัฒนา
แผนพัฒนาท้องถิ่น (พ.ศ. ๒๕๖๖ - ๒๕๗๐)

แบบ ผ.๐๑

องค์การบริหารส่วนตำบลบ้านค่าย อำเภอเมืองชัยภูมิ จังหวัดชัยภูมิ

ยุทธศาสตร์	ปี ๒๕๖๖		ปี ๒๕๖๗		ปี ๒๕๖๘		ปี ๒๕๖๙		ปี ๒๕๗๐		รวม ๕ ปี	
	จำนวนโครงการ	งบประมาณ (บาท)	จำนวนโครงการ	งบประมาณ (บาท)	จำนวนโครงการ	งบประมาณ (บาท)	จำนวนโครงการ	งบประมาณ (บาท)	จำนวนโครงการ	งบประมาณ (บาท)	จำนวนโครงการ	งบประมาณ (บาท)
๑) ยุทธศาสตร์การพัฒนาโครงสร้างพื้นฐาน ๑.๑ แผนงานอุตสาหกรรมและการโยธา ๑.๒ แผนงานเคหะและชุมชน	-											
รวม												
๒) ยุทธศาสตร์การพัฒนาเกษตร และแหล่งน้ำ ๒.๑ แผนงานการเกษตร												
รวม												
๓) ยุทธศาสตร์การพัฒนาเศรษฐกิจ												
๓.๑ แผนงานสร้างคามเข้มแข็งของชุมชน	๑๕	๘๐๐,๐๐๐	๑๕	๘๐๐,๐๐๐	๑๕	๘๒๐,๐๐๐	๑๕	๘๒๐,๐๐๐	๑๕	๘๒๐,๐๐๐	๗๕	๔,๐๖๐,๐๐๐
รวม	๑๕	๘๐๐,๐๐๐	๑๕	๘๐๐,๐๐๐	๑๕	๘๒๐,๐๐๐	๑๕	๘๒๐,๐๐๐	๑๕	๘๒๐,๐๐๐	๗๕	๔,๐๖๐,๐๐๐
๔) ยุทธศาสตร์การพัฒนาสังคม และยกระดับคุณภาพชีวิต												
๔.๑ แผนงานงบกลาง	๓	๑๙,๗๔๔,๒๐๐	๓	๑๙,๗๔๔,๒๐๐	๓	๑๙,๗๔๔,๒๐๐	๓	๑๙,๗๔๔,๒๐๐	๓	๑๙,๗๔๔,๒๐๐	๑๕	๙๘,๗๒๑,๐๐๐
๔.๒ แผนงานสังคมสงเคราะห์	๓	๒๐๕,๐๐๐	๓	๒๐๕,๐๐๐	๓	๒๐๕,๐๐๐	๓	๒๐๕,๐๐๐	๓	๒๐๕,๐๐๐	๑๕	๑,๐๕๒,๐๐๐
๔.๓ แผนงานการศึกษา	๓	๙๖๘,๒๐๐	๓	๙๖๘,๒๐๐	๓	๙๖๘,๒๐๐	๓	๙๖๘,๒๐๐	๓	๙๖๘,๒๐๐	๑๕	๔,๘๔๑,๐๐๐
๔.๔ แผนงานการศาสนา วัฒนธรรม และ นันทนาการ	๘	๖๐๐,๐๐๐	๘	๖๐๐,๐๐๐	๘	๖๐๐,๐๐๐	๘	๖๐๐,๐๐๐	๘	๖๐๐,๐๐๐	๔๐	๓,๐๐๐,๐๐๐
๔.๕ แผนงานสาธารณสุข	๗	๗๓๐,๐๐๐	๗	๙๖๐,๐๗๕	๗	๙๘๐,๐๐๐	๗	๙๘๐,๐๐๐	๗	๙๘๐,๐๐๐	๓๕	๔,๖๓๐,๐๗๕
รวม	๒๔	๒๒,๒๔๗,๔๐๐	๒๔	๒๒,๔๗๗,๔๗๕	๒๔	๒๒,๔๙๗,๔๐๐	๒๔	๒๒,๔๙๗,๔๐๐	๒๔	๒๒,๔๙๗,๔๐๐	๑๒๐	๑๑๒,๒๔๔,๐๗๕

บัญชีสรุปโครงการพัฒนา
แผนพัฒนาท้องถิ่น (พ.ศ. ๒๕๖๖ - ๒๕๗๐)
องค์การบริหารส่วนตำบลบ้านค่าย อำเภอเมืองชัยภูมิ จังหวัดชัยภูมิ

ยุทธศาสตร์	ปี ๒๕๖๖		ปี ๒๕๖๗		ปี ๒๕๖๘		ปี ๒๕๖๙		ปี ๒๕๗๐		รวม ๕ ปี	
	จำนวนโครงการ	งบประมาณ (บาท)	จำนวนโครงการ	งบประมาณ (บาท)	จำนวนโครงการ	งบประมาณ (บาท)	จำนวนโครงการ	งบประมาณ (บาท)	จำนวนโครงการ	งบประมาณ (บาท)	จำนวนโครงการ	งบประมาณ (บาท)
๕) ยุทธศาสตร์การพัฒนากิจการจัดระเบียบชุมชน และการรักษาความสงบเรียบร้อย												
๕.๑ แผนงานรักษาความสงบภายใน	๖	๖๐๐,๐๐๐	๖	๖๐๐,๐๐๐	๖	๖๐๐,๐๐๐	๖	๖๐๐,๐๐๐	๖	๖๐๐,๐๐๐	๓๐	๓,๐๐๐,๐๐๐
รวม	๖	๖๐๐,๐๐๐	๖	๖๐๐,๐๐๐	๖	๖๐๐,๐๐๐	๖	๖๐๐,๐๐๐	๖	๖๐๐,๐๐๐	๓๐	๓,๐๐๐,๐๐๐
๖) ยุทธศาสตร์การพัฒนากิจการเมืองการบริหาร ละครปกครอง												
๖.๑ แผนงานบริหารงานทั่วไป	๑๐	๑,๕๒๐,๐๐๐	๑๐	๑,๕๒๐,๐๐๐	๑๐	๑,๒๒๐,๐๐๐	๑๐	๑,๕๒๐,๐๐๐	๑๐	๑,๕๒๐,๐๐๐	๕๐	๗,๓๐๐,๐๐๐
รวม	๑๐	๑,๕๒๐,๐๐๐	๑๐	๑,๕๒๐,๐๐๐	๑๐	๑,๒๒๐,๐๐๐	๑๐	๑,๕๒๐,๐๐๐	๑๐	๑,๕๒๐,๐๐๐	๕๐	๗,๓๐๐,๐๐๐
๗) ยุทธศาสตร์การพัฒนาศักยภาพเกษตรกรชาติ และสิ่งแวดล้อมชุมชน												
๗.๑ แผนงานอนุรักษ์แหล่งน้ำ	๖	๓๖๐,๐๐๐	๖	๓๖๐,๐๐๐	๖	๓๖๐,๐๐๐	๖	๓๖๐,๐๐๐	๖	๓๖๐,๐๐๐	๓๐	๑,๘๐๐,๐๐๐
รวม	๖	๓๖๐,๐๐๐	๖	๓๖๐,๐๐๐	๖	๓๖๐,๐๐๐	๖	๓๖๐,๐๐๐	๖	๓๖๐,๐๐๐	๓๐	๑,๘๐๐,๐๐๐
รวมทั้งสิ้น	๖๑	๒๕,๕๒๗,๔๐๐	๖๑	๒๕,๗๕๗,๔๗๕	๖๑	๒๕,๔๙๗,๔๐๐	๖๑	๒๕,๗๙๗,๔๐๐	๖๑	๒๕,๗๙๗,๔๐๐	๓๐๕	๑๒๘,๔๐๔,๐๗๕

บัญชีสรุปโครงการพัฒนา ที่นำมาจากแผนพัฒนาหมู่บ้าน
องค์การบริหารส่วนตำบลบ้านค่าย อำเภอเมืองชัยภูมิ จังหวัดชัยภูมิ

	ปี ๒๕๖๖		ปี ๒๕๖๗		ปี ๒๕๖๘		ปี ๒๕๖๙		ปี ๒๕๗๐		รวม ๕ ปี	
	จำนวนโครงการ	งบประมาณ (บาท)	จำนวนโครงการ	งบประมาณ (บาท)	จำนวนโครงการ	งบประมาณ (บาท)	จำนวนโครงการ	งบประมาณ (บาท)	จำนวนโครงการ	งบประมาณ (บาท)	จำนวนโครงการ	งบประมาณ (บาท)
โครงการพัฒนาที่นำมาจากแผนพัฒนาหมู่บ้านและแผนพัฒนาชุมชน	๔๕	๒๙,๐๒๑,๐๐๐	๒๖	๒๔,๔๐๙,๐๐๐	๒๑	๒๐,๘๙๐,๐๐๐	๒๔	๒๒,๗๑๒,๐๐๐	๑๐	๙,๓๕๐,๐๐๐	๑๒๖	๑๐๖,๓๘๒,๐๐๐
รวมทั้งสิ้น	๔๕	๒๙,๐๒๑,๐๐๐	๒๖	๒๔,๔๐๙,๐๐๐	๒๑	๒๐,๘๙๐,๐๐๐	๒๔	๒๒,๗๑๒,๐๐๐	๑๐	๙,๓๕๐,๐๐๐	๑๒๖	๑๐๖,๓๘๒,๐๐๐

รายละเอียดโครงการพัฒนา
แผนพัฒนาท้องถิ่น (พ.ศ. ๒๕๖๖ - ๒๕๗๐)

องค์การบริหารส่วนตำบลบ้านค่าย อำเภอเมืองชัยภูมิ จังหวัดชัยภูมิ

- ก. ยุทธศาสตร์จังหวัดที่ ๔ พัฒนาสังคมและคุณภาพชีวิตตามหลักปรัชญาเศรษฐกิจพอเพียง
- ข. ยุทธศาสตร์การพัฒนาของ อปท. ในเขตจังหวัดที่ ๒ การพัฒนาคุณภาพชีวิตและความเป็นอยู่ของประชาชนให้เข้มแข็งและยั่งยืน

๓. ยุทธศาสตร์การพัฒนาด้านเศรษฐกิจ

๓.๑ แผนงานสร้างความเข้มแข็งของชุมชน

ที่	โครงการ	วัตถุประสงค์	เป้าหมาย (ผลผลิตของโครงการ)	งบประมาณและที่มา					ตัวชี้วัด (KPI)	ผลที่คาดว่าจะ ได้รับ	หน่วยงาน รับผิดชอบ
				๒๕๖๖ (บาท)	๒๕๖๗ (บาท)	๒๕๖๘ (บาท)	๒๕๖๙ (บาท)	๒๕๗๐ (บาท)			
๑	โครงการสนับสนุนส่งเสริมโครงการอันเนื่องมาจากพระราชดำริ	เพื่อให้ประชาชนใช้หลักเศรษฐกิจพอเพียงในการดำรงชีวิต	ประชาชน ทั้ง ๑๐ หมู่บ้าน	๘๕,๐๐๐	๘๕,๐๐๐	๘๕,๐๐๐	๘๕,๐๐๐	๘๕,๐๐๐	ประชาชนได้รับการส่งเสริมตามโครงการอันเนื่องมาจากพระราชดำริน้อยกว่าร้อยละแปดสิบ	ประชาชนใช้หลักเศรษฐกิจพอเพียงในการดำรงชีวิต	สำนักปลัด
๒	โครงการส่งเสริมและสนับสนุนการสร้างความปลอดภัยและสมานฉันท์	-เพื่อสร้างทัศนคติในการอยู่ร่วมกันอย่างสมานฉันท์ -เพื่อดำเนินกิจกรรม อันเน้นการพิทักษ์รักษาไว้ซึ่งชาติ ศาสนา พระมหากษัตริย์	๑) อบรมกฎหมายเบื้องต้น ๒) สนับสนุนการจัดทำข้อบังคับ กฎหมู่บ้าน ๓) กิจกรรมปกป้องสถาบัน	๓๕,๐๐๐	๓๕,๐๐๐	๓๕,๐๐๐	๓๕,๐๐๐	๓๕,๐๐๐	ประชาชนรู้เรื่องกฎหมายไม่น้อยกว่าร้อยละแปดสิบ	ประชาชนสามารถนำความรู้ไปใช้ประโยชน์ในชีวิตประจำวันได้	สำนักปลัด
๓	โครงการผู้สูงอายุ สุขใจ สูงวัยอย่างมีคุณค่า (โรงเรียนผู้สูงอายุ)	เพื่อส่งเสริมการพัฒนาคุณภาพชีวิตและการจัดการเรียนรู้ตลอดชีวิตของผู้สูงอายุ	-ผู้สูงอายุ ทั้ง ๑๐ หมู่บ้าน	๑๐๐,๐๐๐	๑๐๐,๐๐๐	๑๐๐,๐๐๐	๑๐๐,๐๐๐	๑๐๐,๐๐๐	ผู้สูงอายุให้มีคุณภาพชีวิตที่ดีขึ้นร้อยละแปดสิบ	ผู้สูงอายุในตำบลมีคุณภาพชีวิตที่ดีขึ้น	กองสวัสดิการสังคม

๔	โครงการส่งเสริมการปลูกพืชผักสวนครัว	เพื่อส่งเสริมการบริโภคผักสะอาด อาหารปลอดภัย ประชาชนในตำบล ดำรงชีวิตตามแนวเศรษฐกิจพอเพียง	กลุ่มเกษตรกร ทั้ง ๑๐ หมู่บ้าน	๕๐,๐๐๐	๕๐,๐๐๐	๕๐,๐๐๐	๕๐,๐๐๐	๕๐,๐๐๐	ประชาชนมีคุณภาพชีวิตที่ดีขึ้นร้อยละแปดสิบ	ประชาชนในตำบลมีคุณภาพชีวิตที่ดีขึ้น	กองสวัสดิการสังคม
๕	โครงการพัฒนาคุณภาพชีวิตผู้ด้อยโอกาส ผู้ว่างงาน และประสบปัญหาทางสังคม	เพื่อช่วยเหลือ/เพิ่มศักยภาพผู้สูงอายุ ให้มีคุณภาพชีวิตที่ดีขึ้น	-ผู้ด้อยโอกาส ผู้ว่างงาน และประสบปัญหาทางสังคม ทั้ง ๑๐ หมู่บ้าน ฝึกอาชีพต่างๆ เช่น อาชีพการทำไม้กวาด ดอกหญ้า, ทำขนม ฯลฯ	๓๐,๐๐๐	๓๐,๐๐๐	๓๐,๐๐๐	๓๐,๐๐๐	๓๐,๐๐๐	ผู้พิการให้มีคุณภาพชีวิตที่ดีขึ้นร้อยละแปดสิบ	ประชาชนในตำบลมีคุณภาพชีวิตที่ดีขึ้น	กองสวัสดิการสังคม
๖	โครงการส่งเสริมการเรียนรู้ตามปรัชญาเศรษฐกิจพอเพียง	เพื่อให้ประชาชนใช้หลักเศรษฐกิจพอเพียง ในการดำรงชีวิต	โครงการเศรษฐกิจพอเพียง ทั้ง ๑๐ หมู่บ้าน	๑๐๐,๐๐๐	๑๐๐,๐๐๐	๑๐๐,๐๐๐	๑๐๐,๐๐๐	๑๐๐,๐๐๐	ประชาชนใช้หลักเศรษฐกิจพอเพียง ในการดำรงชีวิตเพิ่มขึ้นร้อยละแปดสิบ	ประชาชนในตำบลมีคุณภาพชีวิตที่ดีขึ้น	กองสวัสดิการสังคม
๗	โครงการพัฒนาองค์ความรู้ความรู้ในการปฏิบัติงานของอาสาสมัคร ผู้นำชุมชน คณะกรรมการต่างๆ	เพื่อให้ความรู้ในการปฏิบัติงาน	อาสาสมัคร ผู้นำชุมชน คณะกรรมการต่างๆ ในเขต อบต.บ้านค่าย	๕๐,๐๐๐	๕๐,๐๐๐	๕๐,๐๐๐	๕๐,๐๐๐	๕๐,๐๐๐	อาสาสมัคร ผู้นำชุมชน คณะกรรมการมีประสิทธิภาพในการปฏิบัติงานเพิ่มขึ้นร้อยละแปดสิบ	ประชาชนในตำบลมีคุณภาพชีวิตที่ดีขึ้น	กองสวัสดิการสังคม
๘	โครงการส่งเสริมประกอบอาชีพของประชาชน	เพื่อให้การดำเนินงานของกลุ่มเป็นไปอย่างมีประสิทธิภาพ	๑) ผู้ประกอบการ/กลุ่มอาชีพทุกกลุ่มในตำบล ๒) สนับสนุนจัดตั้งกลุ่ม ๓) จ้างแรงงานในตำบล ๔) สร้างอาชีพ ๕) กิจกรรมอื่นๆ	๕๐,๐๐๐	๕๐,๐๐๐	๕๐,๐๐๐	๕๐,๐๐๐	๕๐,๐๐๐	ประชาชนได้รับการส่งเสริมอาชีพไม่น้อยกว่าร้อยละแปดสิบ	ประชาชน กลุ่มอาชีพดำเนินงานได้อย่างมีประสิทธิภาพ ประชาชนมีรายได้	กองสวัสดิการสังคม

๙	โครงการเสริมสร้างความรู้ ประชาธิปไตยและการมีส่วนร่วมของประชาชนในท้องถิ่น	เพื่อสร้างช่องทางการสร้างการรับรู้ให้กับประชาชนให้มีความหลากหลาย และสามารถ นำข้อมูลข่าวสารส่งถึงประชาชนในระดับท้องถิ่น ได้อย่างมีประสิทธิภาพ	-ประชาชนในตำบลบ้านค่าย ทั้ง ๑๐ หมู่บ้าน	๓๐,๐๐๐	๓๐,๐๐๐	๓๐,๐๐๐	๓๐,๐๐๐	๓๐,๐๐๐	ประชาชนมีความรู้ไม่น้อยกว่าร้อยละแปดสิบ	ประชาชนได้รับข้อมูลข่าวสารส่งถึงประชาชนในระดับท้องถิ่น	สำนักปลัด
๑๐	โครงการป้องกันและแก้ไขปัญหาเสพติด	-เพื่ออุดหนุนการดำเนินงานศูนย์ปฏิบัติการต่อสู้เพื่อเอาชนะยาเสพติดอำเภอเมืองชัยภูมิ -เพื่อเสริมสร้างความเข้มแข็งของชุมชนและแก้ไขปัญหายาเสพติด	-สนับสนุนกิจกรรมศูนย์ปฏิบัติการต่อสู้เพื่อเอาชนะยาเสพติดอำเภอเมืองชัยภูมิ -จัดหาวัสดุตรวจหาสารเสพติด -อบรมให้ความรู้และปรับเปลี่ยนพฤติกรรมของกลุ่มเสี่ยง เช่น เข้าค่ายอบรมกิจกรรมอื่นๆ	๑๐๐,๐๐๐	๑๐๐,๐๐๐	๑๐๐,๐๐๐	๑๐๐,๐๐๐	๑๐๐,๐๐๐	จำนวนประชากรผู้ติดยาเสพติดลดลงร้อยละแปดสิบ	ปัญหาเสพติดได้รับการป้องกันและแก้ไขอย่างมีประสิทธิภาพ	สำนักปลัด
๑๑	โครงการป้องกันและแก้ไขปัญหามลพิษต่อเด็กและสตรี	เพื่อเสริมสร้างครอบครัวอบอุ่น	สนับสนุน จัดอบรมให้ความรู้แก่ผู้นำครอบครัว	๕๐,๐๐๐	๕๐,๐๐๐	๕๐,๐๐๐	๕๐,๐๐๐	๕๐,๐๐๐	ตำบลบ้านค่ายมีครอบครัวอบอุ่นร้อยละแปดสิบ	ตำบลบ้านค่ายมีครอบครัวอบอุ่น	สำนักปลัด
๑๒	โครงการส่งเสริมและพัฒนาสตรีตำบลบ้านค่าย	เพื่อพัฒนากลุ่มสตรีตำบลบ้านค่าย	กลุ่มสตรี ทั้ง ๑๐ หมู่บ้าน	๕๐,๐๐๐	๕๐,๐๐๐	๗๐,๐๐๐	๗๐,๐๐๐	๗๐,๐๐๐	กลุ่มสตรีมีอาชีพเสริมร้อยละแปดสิบ	กลุ่มสตรีทำงานอย่างมีประสิทธิภาพ	กองสวัสดิการสังคม
๑๓	จัดตั้งศูนย์เรียนรู้ให้กับเยาวชนในตำบลบ้านค่าย	เพื่อศูนย์เรียนรู้ให้กับเด็ก กลุ่มเยาวชน	กลุ่มเยาวชนทั้ง ๑๐ หมู่บ้าน	๓๐,๐๐๐	๓๐,๐๐๐	๓๐,๐๐๐	๓๐,๐๐๐	๓๐,๐๐๐	กลุ่มเยาวชนมีศูนย์เรียนรู้จำนวน ๑ แห่ง	กลุ่มเยาวชนทำงานอย่างมีประสิทธิภาพ	กองสวัสดิการสังคม

๑๔	โครงการพัฒนา ศักยภาพเด็กและ เยาวชนตำบลบ้าน ค่าย	เพื่อแก้ไขปัญหาการ ตั้งครุฑในวัยรุน จัด โครงการ/กิจกรรม ต่างๆ ของกลุ่ม เยาวชนตำบลบ้าน ค่าย	กลุ่มเยาวชนตำบลบ้าน ค่าย	๓๕,๐๐๐	๓๕,๐๐๐	๓๕,๐๐๐	๓๕,๐๐๐	๓๕,๐๐๐	กลุ่มเยาวชนตำบลบ้าน ค่ายใช้เวลาว่างให้เกิด ประโยชน์ร้อยละแปดสิบ	เยาวชนมี กิจกรรมเพื่อ พัฒนาคุณภาพ ชีวิตดีขึ้น	สำนักปลัด
๑๕	โครงการออก ให้บริการชำระภาษี ที่ดินและสิ่งปลูก สร้าง ภาษีป้าย ค่าธรรมเนียม กิจการที่เป็น อันตรายต่อสุขภาพ	เพื่อให้ประชาชนใน พื้นที่ได้เข้าถึงบริการ อย่างทั่วถึง	ออกให้บริการจัดเก็บ ภาษีที่ดินและสิ่งปลูก สร้าง ภาษีป้าย ค่าธรรมเนียม และ กิจการที่เป็นอันตรายต่อ สุขภาพ ของ อบต.บ้าน ค่าย	๕,๐๐๐	๕,๐๐๐	๕,๐๐๐	๕,๐๐๐	๕,๐๐๐	ประชาชนได้รับการ บริการไม่น้อยกว่าร้อยละ แปดสิบ	ประชาชนได้รับ ข้อมูลข่าวสารที่ รวดเร็ว	กองคลัง
	รวม ๑๕ โครงการ			๘๐๐,๐๐๐	๘๐๐,๐๐๐	๘๒๐,๐๐๐	๘๒๐,๐๐๐	๘๒๐,๐๐๐			

รายละเอียดโครงการพัฒนา
แผนพัฒนาท้องถิ่น (พ.ศ. ๒๕๖๖ - ๒๕๗๐)
สำหรับองค์กรปกครองส่วนท้องถิ่นดำเนินการ
องค์การบริหารส่วนตำบลบ้านค่าย อำเภอเมืองชัยภูมิ จังหวัดชัยภูมิ

- ก. ยุทธศาสตร์จังหวัดที่ ๔ พัฒนาสังคมและคุณภาพชีวิตตามหลักปรัชญาเศรษฐกิจพอเพียง
 ข. ยุทธศาสตร์การพัฒนาของ อปท. ในเขตจังหวัดที่ ๑ การพัฒนาคน และสังคมที่มีคุณภาพ

๔. ยุทธศาสตร์การพัฒนาด้านสังคม และคุณภาพชีวิต

๔.๑ แผนงานงบกลาง

ที่	โครงการ	วัตถุประสงค์	เป้าหมาย (ผลผลิตของโครงการ)	งบประมาณและที่มา					ตัวชี้วัด (KPI)	ผลที่คาดว่าจะ ได้รับ	หน่วยงาน รับผิดชอบ
				๒๕๖๖ (บาท)	๒๕๖๗ (บาท)	๒๕๖๘ (บาท)	๒๕๖๙ (บาท)	๒๕๗๐ (บาท)			
๑	สนับสนุนเบี้ยยังชีพผู้สูงอายุ	เพื่อช่วยเหลือและส่งเสริมให้ผู้สูงอายุมีคุณภาพชีวิตที่ดีขึ้น	ผู้สูงอายุ ทั้ง ๑๐ หมู่บ้าน จำนวน ๑,๐๘๐ คน	๘,๗๖๑,๘๐๐	๘,๗๖๑,๘๐๐	๘,๗๖๑,๘๐๐	๘,๗๖๑,๘๐๐	๘,๗๖๑,๘๐๐	ผู้สูงอายุมีคุณภาพชีวิตที่ดีขึ้นร้อยละร้อย	ผู้สูงอายุในตำบลบ้านค่ายมีคุณภาพชีวิตที่ดีขึ้น	กองสวัสดิการสังคม
๒	สนับสนุนเบี้ยยังชีพผู้พิการ	เพื่อช่วยเหลือและส่งเสริมให้ผู้พิการมีคุณภาพชีวิตที่ดีขึ้น	ผู้พิการ ทั้ง ๑๐ หมู่บ้าน จำนวน ๑,๐๐๐ คน	๑๐,๘๘๖,๔๐๐	๑๐,๘๘๖,๔๐๐	๑๐,๘๘๖,๔๐๐	๑๐,๘๘๖,๔๐๐	๑๐,๘๘๖,๔๐๐	ผู้พิการมีคุณภาพชีวิตที่ดีขึ้นร้อยละร้อย	ผู้พิการในตำบลบ้านค่ายมีคุณภาพชีวิตที่ดีขึ้น	กองสวัสดิการสังคม
๓	สนับสนุนเบี้ยยังชีพผู้ติดเชื้อเอดส์	เพื่อช่วยเหลือผู้ติดเชื้อเอดส์มีคุณภาพชีวิตที่ดีขึ้น	ผู้ติดเชื้อเอดส์ ทั้ง ๑๐ หมู่บ้าน จำนวน ๑๓ คน	๙๖,๐๐๐	๙๖,๐๐๐	๙๖,๐๐๐	๙๖,๐๐๐	๙๖,๐๐๐	ผู้ติดเชื้อเอดส์ มีคุณภาพชีวิตที่ดีขึ้นร้อยละร้อย	ติดเชื้อเอดส์ในตำบลบ้านค่ายมีคุณภาพชีวิตที่ดีขึ้น	กองสวัสดิการสังคม
	รวม โครงการ	-	-	๑๙,๗๔๔,๒๐๐	๑๙,๗๔๔,๒๐๐	๑๙,๗๔๔,๒๐๐	๑๙,๗๔๔,๒๐๐	๑๙,๗๔๔,๒๐๐	-	-	-

๔.๒ แผนงานสังคมสงเคราะห์

ที่	โครงการ	วัตถุประสงค์	เป้าหมาย (ผลผลิตของโครงการ)	งบประมาณและที่มา					ตัวชี้วัด (KPI)	ผลที่คาดว่าจะ ได้รับ	หน่วยงาน รับผิดชอบ
				๒๕๖๖ (บาท)	๒๕๖๗ (บาท)	๒๕๖๘ (บาท)	๒๕๖๙ (บาท)	๒๕๗๐ (บาท)			
๑	โครงการซ่อมแซมบ้านผู้พิการ ผู้ยากไร้ และผู้ด้อยโอกาส	เพื่อช่วยเหลือซ่อมแซมบ้านผู้พิการ ผู้ยากไร้ และผู้ด้อยโอกาส	- ผู้พิการ ผู้ยากไร้ ผู้ด้อยโอกาส ทั้ง ๑๐ หมู่บ้าน	๑๐๐,๐๐๐	๑๐๐,๐๐๐	๑๐๐,๐๐๐	๑๐๐,๐๐๐	๑๐๐,๐๐๐	ผู้พิการ ผู้ยากไร้ ผู้ด้อยโอกาสให้มีคุณภาพชีวิตที่ดีขึ้นร้อยละร้อย	ประชาชนในตำบลมีคุณภาพชีวิตที่ดีขึ้น	กองสวัสดิการสังคม
๒	สนับสนุนการดำเนินงานศูนย์บริการคนพิการ พัฒนาคุณภาพผู้พิการ	เพื่อให้การดำเนินงานของศูนย์ เป็นไปอย่างมีประสิทธิภาพ	-ผู้พิการทั้ง ๑๐ หมู่บ้าน	๓๐,๐๐๐	๓๐,๐๐๐	๓๐,๐๐๐	๓๐,๐๐๐	๓๐,๐๐๐	ผู้พิการได้รับการช่วยเหลือร้อยละร้อย	ประชาชนในตำบลมีคุณภาพชีวิตที่ดีขึ้น	กองสวัสดิการสังคม
๓	โครงการช่วยเหลือประชาชนตามอำนาจหน้าที่ของอปท. กรณีเฝ้าระวัง หรือฟื้นฟูสุขภาพหลังเกิดสาธารณภัย	เพื่อช่วยเหลือประชาชนที่ประสงค์ขอรับการช่วยเหลือฯ ในด้านต่างๆ	ประชาชนทั้ง ๑๐ หมู่บ้าน	๗๕,๐๐๐	๗๕,๐๐๐	๗๕,๐๐๐	๗๕,๐๐๐	๗๕,๐๐๐	ประชาชนได้รับการส่งเสริมและพัฒนาคุณภาพชีวิตไม่น้อยกว่าร้อยละแปดสิบ	ประชาชนได้รับการส่งเสริมและพัฒนาคุณภาพชีวิต	กองสวัสดิการสังคม
รวม	จำนวน ๓ โครงการ			๒๐๕,๐๐๐	๒๐๕,๐๐๐	๒๐๕,๐๐๐	๒๐๕,๐๐๐	๒๐๕,๐๐๐			

๔.๓ แผนงานการศึกษา

ที่	โครงการ	วัตถุประสงค์	เป้าหมาย (ผลผลิตของโครงการ)	งบประมาณและที่มา					ตัวชี้วัด (KPI)	ผลที่คาดว่าจะ ได้รับ	หน่วยงาน รับผิดชอบ
				๒๕๖๖ (บาท)	๒๕๖๗ (บาท)	๒๕๖๘ (บาท)	๒๕๖๙ (บาท)	๒๕๗๐ (บาท)			
๑	สนับสนุนศูนย์ส่งเสริมการเรียนรู้ตำบลบ้านค่าย	เพื่อให้ประชาชนมีแหล่งบริการ/ค้นคว้าหาความรู้	-จัดหาหนังสือ -สนับสนุนและจัดแหล่งเรียนรู้ -จัดแหล่งเรียนรู้ภาษาต่างประเทศ -กิจกรรมอื่นๆ	๑๐๐,๐๐๐	๑๐๐,๐๐๐	๑๐๐,๐๐๐	๑๐๐,๐๐๐	๑๐๐,๐๐๐	ศูนย์ส่งเสริมการเรียนรู้ตำบลบ้านค่าย จำนวน ๑ แห่ง	ประชาชนมีแหล่งบริการความรู้ข้อมูลข่าวสาร	สำนักปลัดงานการศึกษา
๒	โครงการสนับสนุนค่าใช้จ่ายในการบริหารสถานศึกษา	เพื่อสนับสนุนกิจกรรมต่างๆ และการจัดการเรียนการสอนของโรงเรียน	-สนับสนุนการศึกษาหลังการเรียนรู้อื่นๆ (-สนับสนุนบุคลากรทางการศึกษา -กิจกรรมการเรียนการสอนออนไลน์ -สนับสนุนอาหารเสริมนม อาหารกลางวัน -โรงเรียนในตำบลทั้ง ๔ แห่ง	๕๐๘,๒๐๐	๕๐๘,๒๐๐	๕๐๘,๒๐๐	๕๐๘,๒๐๐	๕๐๘,๒๐๐	สถานศึกษามีบุคลากรและสื่อการเรียนการสอนเพิ่มขึ้น ร้อยละแปดสิบ	มีบุคลากรทางการศึกษาและเด็กนักเรียนได้รับโอกาสการศึกษาเพียงพอ	สำนักปลัดงานการศึกษา
๓	สนับสนุนศูนย์พัฒนาเด็กเล็กตำบลบ้านค่าย	เพื่อพัฒนาศูนย์เด็กเล็กในทุกๆด้าน	สนับสนุนวัสดุสื่อการเรียนการสอน -ปรับปรุงซ่อมแซมอาคาร -ปรับปรุงภูมิทัศน์ -ค่าใช้จ่ายในการนำเด็กส่งโรงพยาบาล -ทัศนศึกษาแหล่งเรียนรู้นอกสถานที่ -ก่อสร้างศูนย์พัฒนาเด็กเล็ก -กิจกรรมอื่นๆ	๓๖๐,๐๐๐	๓๖๐,๐๐๐	๓๖๐,๐๐๐	๓๖๐,๐๐๐	๓๖๐,๐๐๐	พัฒนาศูนย์เด็กเล็กปรับปรุงซ่อมแซมวัสดุ ครุภัณฑ์ สื่อการเรียน อื่นๆ ไม่น้อยกว่าร้อยละแปดสิบ	ศูนย์พัฒนาเด็กเล็กตำบลบ้านค่ายได้รับการพัฒนาทุกด้าน	สำนักปลัดงานการศึกษา
รวม	จำนวน ๓ โครงการ	-	-	๙๖๘,๒๐๐	๙๖๘,๒๐๐	๙๖๘,๒๐๐	๙๖๘,๒๐๐	๙๖๘,๒๐๐	-	-	-

๔.๔ แผนงานการศาสนา วัฒนธรรม และนันทนาการ

ที่	โครงการ	วัตถุประสงค์	เป้าหมาย (ผลผลิตของโครงการ)	งบประมาณและที่มา					ตัวชี้วัด (KPI)	ผลที่คาดว่าจะ ได้รับ	หน่วยงาน รับผิดชอบ
				๒๕๖๖ (บาท)	๒๕๖๗ (บาท)	๒๕๖๘ (บาท)	๒๕๖๙ (บาท)	๒๕๗๐ (บาท)			
๑	โครงการเฉลิมพระเกียรติ	เพื่อให้ประชาชนในตำบลร่วมแสดงออกถึงความสามัคคีและความจงรักภักดี	ประชาชนทั้ง ๑๐ หมู่บ้าน ร่วมแสดงความจงรักภักดี	๑๐๐,๐๐๐	๑๐๐,๐๐๐	๑๐๐,๐๐๐	๑๐๐,๐๐๐	๑๐๐,๐๐๐	-ประชาชนเข้าร่วมกิจกรรมโครงการเฉลิมพระเกียรติร้อยละแปดสิบ	ประชาชนได้แสดงความจงรักภักดี	สำนักปลัด งานการศึกษาฯ
๒	ส่งเสริมการถ่ายทอดภูมิปัญญาท้องถิ่น	เพื่อเป็นการส่งเสริมดนตรี นาฏศิลป์ และศิลปะมวยไทยของท้องถิ่น	-สนับสนุนวงปี่พาทย์ นาฏศิลป์ การละเล่นพื้นบ้าน ศิลปะมวยไทย และกิจกรรมอื่นๆ	๑๐๐,๐๐๐	๑๐๐,๐๐๐	๑๐๐,๐๐๐	๑๐๐,๐๐๐	๑๐๐,๐๐๐	-ประชาชนมีความรู้เกี่ยวกับภูมิปัญญาท้องถิ่น ร้อยละแปดสิบ	ภูมิปัญญาท้องถิ่นได้รับการส่งเสริมสนับสนุน	สำนักปลัด งานการศึกษาฯ
๓	สืบสานประเพณีไทยสานสัมพันธ์ผู้สูงอายุ	เพื่อสืบสานประเพณีไทย	ชมรมผู้สูงอายุทั้ง ๑๐ หมู่บ้าน	๕๐,๐๐๐	๕๐,๐๐๐	๕๐,๐๐๐	๕๐,๐๐๐	๕๐,๐๐๐	ผู้สูงอายุร่วมสืบสานประเพณีไทยร้อยละแปดสิบ	สืบสานประเพณีไทย	กองสวัสดิการสังคม
๔	โครงการกีฬาตำบลบ้านค่ายสัมพันธ์ตำบลยามเสพติด	เพื่อส่งเสริมการออกกำลังกายของประชาชน เด็ก และเยาวชนในตำบล	-ส่งเสริมการออกกำลังกาย -จัดหาวัสดุอุปกรณ์กีฬา -จัดการแข่งขันกีฬาทั้ง ๑๐ หมู่บ้าน ฯลฯ	๒๐๐,๐๐๐	๒๐๐,๐๐๐	๒๐๐,๐๐๐	๒๐๐,๐๐๐	๒๐๐,๐๐๐	ประชาชน เด็ก และเยาวชนมีวัสดุอุปกรณ์สำหรับออกกำลังกายร้อยละแปดสิบ	ประชาชนมีสุขภาพแข็งแรงดี	สำนักปลัด งานการศึกษาฯ
๕	โครงการสืบสานประเพณีเข้าพรรษา	เพื่อสืบสานประเพณีเข้าพรรษา	-เป็นค่าใช้จ่ายในการสืบสานประเพณีเข้าพรรษา ได้แก่ ค่าเทียนพรรษา ชุดไทยธรรม ผาอาบน้ำฝน ค่าน้ำดื่ม เป็นต้น	๓๐,๐๐๐	๓๐,๐๐๐	๕๐,๐๐๐	๕๐,๐๐๐	๕๐,๐๐๐	-ประชาชนเข้าร่วมสืบสานประเพณีเข้าพรรษา ร้อยละแปดสิบ	ประเพณีศิลปะวัฒนธรรมอันดีงามได้รับการอนุรักษ์คงอยู่สืบไป	สำนักปลัด งานการศึกษาฯ สนง.วัฒนธรรม จ.ชัยภูมิ
๖	โครงการสืบสานประเพณีบุญเดือนหก	เพื่อส่งเสริม สนับสนุนการจัดงานประเพณีงานพืต่างๆ ของหมู่บ้าน	-สนับสนุนการจัดงานประเพณีบุญเดือนหกและอื่นๆ	๗๐,๐๐๐	๗๐,๐๐๐	๗๐,๐๐๐	๗๐,๐๐๐	๗๐,๐๐๐	-ประชาชนเข้าร่วมกิจกรรมประเพณีศิลปะ วัฒนธรรม ร้อยละแปดสิบ	ประเพณีศิลปะวัฒนธรรมอันดีงามได้รับการอนุรักษ์คงอยู่สืบไป	สำนักปลัด งานการศึกษาฯ สนง.วัฒนธรรม จ.ชัยภูมิ

๗	โครงการส่งเสริม การท่องเที่ยววิถี ชุมชน (นมัสการ พระธาตุชัย ภูมินทร์)	เพื่อส่งเสริม การ ท่องเที่ยววิถีชุมชน (นมัสการพระธาตุ ชัยภูมินทร์)	ส่งเสริมการท่องเที่ยว ณ วัด ชุมพลสวรรค์ บ้านท่าหว้า หมู่ที่ ๓ (นมัสการพระธาตุ ชัยภูมินทร์)	๒๐,๐๐๐	๒๐,๐๐๐	๒๐,๐๐๐	๒๐,๐๐๐	๒๐,๐๐๐	ประชาชนร่วมนมัสการ พระธาตุชัยภูมินทร์ ร้อย ละแปดสิบ	ประเพณีศิลปะ วัฒนธรรมอันดีงาม ได้รับการอนุรักษ์คง อยู่สืบไป	สำนักปลัด งานการศึกษาฯ สนง.วัฒนธรรม จ.ชัยภูมิ
๘	โครงการส่งเสริม การขับเคลื่อนการ จัดตั้งอุทยานธรณี (ชัยภูมิจีโอพาร์ค)	เพื่อจัดตั้งอุทยาน ธรณี (ชัยภูมิจีโอ พาร์ค)	จัดตั้งอุทยานธรณี (ชัยภูมิจีโอ พาร์ค)	๓๐,๐๐๐	๓๐,๐๐๐	๓๐,๐๐๐	๓๐,๐๐๐	๓๐,๐๐๐	จำนวน ๑ แห่ง	ประชาชนใช้ ศึกษาหาความรู้ กับอุทยานธรณี (ชัยภูมิจีโอ พาร์ค)	สำนักปลัด งานวิชาการ และส่งเสริม การท่องเที่ยว
	รวม ๘ โครงการ	-	-	๖๐๐,๐๐๐	๖๐๐,๐๐๐	๖๐๐,๐๐๐	๖๐๐,๐๐๐	๖๐๐,๐๐๐	-	-	-

๔.๕ แผนงานสาธารณสุข

ที่	โครงการ	วัตถุประสงค์	เป้าหมาย (ผลผลิตของโครงการ)	งบประมาณและที่มา					ตัวชี้วัด (KPI)	ผลที่คาดว่าจะ ได้รับ	หน่วยงาน รับผิดชอบ
				๒๕๖๖ (บาท)	๒๕๖๗ (บาท)	๒๕๖๘ (บาท)	๒๕๖๙ (บาท)	๒๕๗๐ (บาท)			
๑	โครงการป้องกัน และควบคุมโรคพิษ สุนัขบ้า	เพื่อป้องกันและควบคุม โรคพิษสุนัขบ้า	-จัดซื้อวัคซีนป้องกันโรคพิษสุนัขบ้า	๕๐,๐๐๐	๕๐,๐๐๐	๕๐,๐๐๐	๕๐,๐๐๐	๕๐,๐๐๐	มีการป้องกันและ ควบคุมโรคพิษ สุนัขบ้าได้ร้อยละ แปดสิบ	ป้องกันและ ควบคุมโรคพิษ สุนัขบ้าได้	สำนักปลัด สาธารณสุขฯ รพ.สต.บ้านค่าย ปศุสัตว์อำเภอฯ
๒	โครงการป้องกัน ควบคุมโรคติดต่อ	เพื่อการดำเนินกิจกรรม การป้องกันดูแลและ ควบคุมโรค เช่น โรค ติดเชื้อไวรัสโคโรนา ๒๐๑๙ โรคไข้เลือดออก โรคมือเท้าปาก โรคฉี่ ปัสสาวะ และโรคติดต่อ ตามฤดูกาลต่างๆ	อบรมให้ความรู้แก่ประชาชน ทั้ง ๑๐ หมู่บ้าน และหรือ จัดซื้อเครื่องพ่นหมอก ควัน และอุปกรณ์ควบคุมโรคต่างๆ ป้องกันการเกิดโรคติดต่อ	๑๕๐,๐๐๐	๑๕๐,๐๐๐	๑๕๐,๐๐๐	๑๕๐,๐๐๐	๑๕๐,๐๐๐	ประชาชนมีการ ป้องกันโรคได้ ร้อยละแปดสิบ	ประชาชนมี สุขภาพแข็งแรง	สำนักปลัด สาธารณสุขฯ รพ.สต.บ้านค่าย ปศุสัตว์อำเภอฯ
๓	โครงการป้องกัน และแก้ไข สถานการณ์ฝุ่น ละอองขนาดเล็ก PM ๒.๕	เพื่อสุขภาพที่ดีของ ประชาชนในตำบลบ้าน ค่าย ป้องกัน และแก้ไข สถานการณ์ฝุ่นละออง ขนาดเล็ก	ป้องกัน และแก้ไขสถานการณ์ฝุ่น ละอองขนาดเล็ก ทั้งหมด ๑๐ หมู่บ้าน	๓๐,๐๐๐	๓๐,๐๐๐	๓๐,๐๐๐	๓๐,๐๐๐	๓๐,๐๐๐	ประชาชนมีการ ป้องกันโรคและ ป้องกันฝุ่น ละอองได้ร้อย ละแปดสิบ	ประชาชนมี สุขภาพแข็งแรง	สำนักปลัด สาธารณสุขฯ รพ.สต.บ้านค่าย ปศุสัตว์อำเภอฯ
๔	โครงการส่งเสริมการ ดำเนินงานบริการ การแพทย์ฉุกเฉินให้มี ประสิทธิภาพมากขึ้น อบต.บ้านค่าย(หนึ่ง ตำบลหนึ่งทีมกู้ภัย)	เพื่อสนับสนุนบริการ การแพทย์ฉุกเฉินให้มี ประสิทธิภาพมากขึ้น	-อบรมทีมกู้ชีพกู้ภัย อบต.บ้านค่าย จัดซื้ออุปกรณ์ในการให้บริการการแพทย์ ฉุกเฉิน -ตรวจมาตรฐานรถฉุกเฉิน	๒๒๐,๐๐๐	๒๒๐,๐๐๐	๒๒๐,๐๐๐	๒๒๐,๐๐๐	๒๒๐,๐๐๐	พัฒนาทีมกู้ชีพ กู้ภัย และลด รายจ่ายของ ผู้ป่วยร้อยละแปด สิบ	ประชาชนใน ตำบลบ้านค่าย และใกล้เคียง ได้รับบริการ ทันทั่วถึง	สำนักปลัด สาธารณสุขฯ

๕	สนับสนุนการดำเนินงานระบบหลักประกันสุขภาพ	เพื่อสนับสนุนการดำเนินงานกองทุนระบบหลักประกันสุขภาพ	-สมทบกองทุนระบบหลักประกันสุขภาพ	๑๘๐,๐๐๐	๑๘๐,๐๐๐	๑๘๐,๐๐๐	๑๘๐,๐๐๐	๑๘๐,๐๐๐	ประชาชนมีสุขภาพร่างกายแข็งแรง ร้อยละแปดสิบ	ประชาชนได้รับการบริการทางการแพทย์อย่างทั่วถึง	สำนักปลัดสาธารณสุขฯ
๖	โครงการกำจัดขยะมูลฝอย	เพื่อดำเนินการเกี่ยวกับกำจัดขยะมูลฝอย	จัดเก็บขยะภายในตำบล	๕๐,๐๐๐	๒๘๐,๐๗๕	๓๐๐,๐๐๐	๓๐๐,๐๐๐	๓๐๐,๐๐๐	ขยะภายในตำบลลดลงร้อยละแปดสิบ	ประชาชนรู้จักกาคัดแยกขยะ และรักษาความสะอาด	สำนักปลัดสาธารณสุขฯ
๗	โครงการรักษาความสะอาดและความเป็นระเบียบเรียบร้อยในพื้นที่	เพื่อพัฒนาจังหวัดกาฬสินธุ์ให้เป็นเมืองสะอาด มีการบริหารจัดการสิ่งแวดล้อมทางกายภาพเป็นอย่างดี มีความสะอาดเป็นระเบียบเรียบร้อยเอื้อต่อการอยู่อาศัยและการดำรงชีพ	ในพื้นที่ตำบลบ้านคำย จำนวน ๑๐ หมู่บ้าน	๕๐,๐๐๐	๕๐,๐๐๐	๕๐,๐๐๐	๕๐,๐๐๐	๕๐,๐๐๐	ขยะภายในตำบลลดลงร้อยละแปดสิบ	ประชาชนรู้จักกาคัดแยกขยะ และรักษาความสะอาด	สำนักปลัดสาธารณสุขฯ
รวม	จำนวน ๗ โครงการ			๓๗๐,๐๐๐	๕๖๐,๐๗๕	๖๘๐,๐๐๐	๖๘๐,๐๐๐	๖๘๐,๐๐๐			

รายละเอียดโครงการพัฒนา
แผนพัฒนาท้องถิ่น (พ.ศ. ๒๕๖๖ - ๒๕๗๐)
องค์การบริหารส่วนตำบลบ้านค่าย อำเภอเมืองชัยภูมิ จังหวัดชัยภูมิ

- ก. ยุทธศาสตร์จังหวัดที่ ๔ พัฒนาสังคมและคุณภาพชีวิตตามหลักปรัชญาเศรษฐกิจพอเพียง
 ข. ยุทธศาสตร์การพัฒนาของ อปท. ในเขตจังหวัดที่ ๒ การพัฒนาคุณภาพชีวิตและความเป็นอยู่ของประชาชนและยั่งยืน
 ๔. ยุทธศาสตร์การพัฒนาด้านการจัดระเบียบชุมชน/สังคม และการรักษาความสงบเรียบร้อย

๔.๑ แผนงานรักษาความสงบภายใน

ที่	โครงการ	วัตถุประสงค์	เป้าหมาย (ผลผลิตของโครงการ)	งบประมาณและที่มา					ตัวชี้วัด (KPI)	ผลที่คาดว่าจะ ได้รับ	หน่วยงาน รับผิดชอบ
				๒๕๖๖ (บาท)	๒๕๖๗ (บาท)	๒๕๖๘ (บาท)	๒๕๖๙ (บาท)	๒๕๗๐ (บาท)			
๑	โครงการอบรมให้ความรู้การปกครองระบอบประชาธิปไตยอันมีพระมหากษัตริย์เป็นประมุข	-เพื่อให้ชุมชนมีส่วนร่วมในการบริหารตาม หมู่บ้านระบอบประชาธิปไตย	ประชาชนทั้ง ๑๐ หมู่บ้าน	๓๕,๐๐๐	๓๕,๐๐๐	๓๕,๐๐๐	๓๕,๐๐๐	๓๕,๐๐๐	ประชาชนได้รับความรู้เรื่องระบอบประชาธิปไตยไม่น้อยกว่าร้อยละ แปดสิบ	ประชาชนมีส่วนร่วมตามระบอบประชาธิปไตย	สำนักปลัด
๒	โครงการส่งเสริมและสนับสนุนการเสริมสร้างความปลอดภัยและสมานฉันท์	-เพื่อสร้างทัศนคติในการอยู่ร่วมกันอย่างสมานฉันท์ -เพื่อดำเนินกิจกรรม อันเน้นการพิทักษ์รักษา วัฒนธรรม หักขันธ์ ชาติ ศาสนา พระมหากษัตริย์	๑) อบรมกฎหมาย เบื้องต้น ๒) สนับสนุนการจัดทำข้อบังคับ กฎหมู่บ้าน ๓) กิจกรรมปกป้องสถาบัน	๓๕,๐๐๐	๓๕,๐๐๐	๓๕,๐๐๐	๓๕,๐๐๐	๓๕,๐๐๐	ประชาชนรู้เรื่องกฎหมายไม่น้อยกว่าร้อยละ แปดสิบ	ประชาชนสามารถนำความรู้ไปใช้ประโยชน์ในชีวิตประจำวันได้	สำนักปลัด
๓	โครงการฝึกอบรมเพิ่มศักยภาพ อปพร.	- เพื่อความปลอดภัยในชีวิตและทรัพย์สินของประชาชน	๑) ฝึกอบรม จัดตั้ง /ทบทวน/ซ้อมแผนฯ ๒) กิจกรรมอื่น ๆ	๒๐๐,๐๐๐	๒๐๐,๐๐๐	๒๐๐,๐๐๐	๒๐๐,๐๐๐	๒๐๐,๐๐๐	ประชาชนมีความปลอดภัยในชีวิตและทรัพย์สินได้รับการช่วยเหลือร้อยละแปดสิบ	ศูนย์ อปพร.ฯ สมาชิก อปพร.มีประสิทธิภาพในการทำงาน	สำนักปลัด

๔	การป้องกันและลดอุบัติเหตุทางถนน	- เพื่อความปลอดภัยในชีวิตและทรัพย์สินของประชาชน	๑) ตั้งจุดตรวจ/อยู่เวรยาม ๒) ติดตั้ง/ปรับปรุงเครื่องหมายจราจร ๓) ติดตั้งไฟกระพริบ ๔) กิจกรรมอื่น ๆ	๑๕๐,๐๐๐	๑๕๐,๐๐๐	๑๕๐,๐๐๐	๑๕๐,๐๐๐	๑๕๐,๐๐๐	ประชาชนมีความปลอดภัยในชีวิตและทรัพย์สินได้รับการช่วยเหลือร้อยละแปดสิบ	ประชาชนมีความปลอดภัยในชีวิตและทรัพย์สิน	สำนักปลัด
๕	โครงการฝึกอบรมให้ความรู้ในการป้องกันและบรรเทาสาธารณภัย	- เพื่อความปลอดภัยในชีวิตและทรัพย์สินของประชาชน	ฝึกอบรมมีความรู้ ความเข้าใจ ด้านการป้องกันภัยและระงับภัยต่างๆ สามารถแก้ไขปัญหาเฉพาะหน้าได้เมื่อเกิดภัย	๕๐,๐๐๐	๕๐,๐๐๐	๕๐,๐๐๐	๕๐,๐๐๐	๕๐,๐๐๐	ประชาชนมีความปลอดภัยในชีวิตและทรัพย์สินได้รับการช่วยเหลือร้อยละแปดสิบ	ประชาชนมีความปลอดภัยในชีวิตและทรัพย์สิน	-สำนักปลัด
๖	โครงการฝึกอบรม ทบทวนชุดปฏิบัติการจิตอาสาภัยพิบัติ	- เพื่อความปลอดภัยในชีวิตและทรัพย์สินของประชาชน	จิตอาสาจำนวน ๑๐ หมู่บ้าน	๑๓๐,๐๐๐	๑๓๐,๐๐๐	๑๓๐,๐๐๐	๑๓๐,๐๐๐	๑๓๐,๐๐๐	ประชาชนมีความปลอดภัยในชีวิตและทรัพย์สินได้รับการช่วยเหลือร้อยละแปดสิบ	ประชาชนมีความปลอดภัยในชีวิตและทรัพย์สิน	-สำนักปลัด
รวม	จำนวน ๖ โครงการ	-	-	๖๐๐,๐๐๐	๖๐๐,๐๐๐	๖๐๐,๐๐๐	๖๐๐,๐๐๐	๖๐๐,๐๐๐			

รายละเอียดโครงการพัฒนา
แผนพัฒนาท้องถิ่น (พ.ศ. ๒๕๖๖ - ๒๕๗๐)
องค์การบริหารส่วนตำบลบ้านค่าย อำเภอเมืองชัยภูมิ จังหวัดชัยภูมิ

ก.ยุทธศาสตร์จังหวัดที่ ๔ พัฒนาสังคมและคุณภาพชีวิตตามหลักปรัชญาเศรษฐกิจพอเพียง

ข.ยุทธศาสตร์การพัฒนาของ อปท. ในเขตจังหวัดที่ ๘ การบริหารกิจการบ้านเมืองที่ดี มีประสิทธิภาพ

๖. ยุทธศาสตร์การพัฒนาด้านการเมือง การบริหารจัดการ

๖.๑ แผนงานบริหารงานทั่วไป

ที่	โครงการ	วัตถุประสงค์	เป้าหมาย (ผลผลิตของ โครงการ)	งบประมาณและที่มา					ตัวชี้วัด (KPI)	ผลที่คาดว่าจะ ได้รับ	หน่วยงาน รับผิดชอบ
				๒๕๖๖ (บาท)	๒๕๖๗ (บาท)	๒๕๖๘ (บาท)	๒๕๖๙ (บาท)	๒๕๗๐ (บาท)			
๑	โครงการฝึกอบรม เพิ่มประสิทธิภาพ ในการปฏิบัติงาน	-เพื่อเพิ่มประสิทธิภาพ ในการปฏิบัติงาน และ การบริหารงานท้องถิ่น	- โครงการฝึกอบรมเพิ่ม ประสิทธิภาพในการ ปฏิบัติงาน ผู้บริหาร, ส. อบต., ข้าราชการ พนักงาน ลูกจ้าง	๓๐๐,๐๐๐	๓๐๐,๐๐๐	๓๐๐,๐๐๐	๓๐๐,๐๐๐	๓๐๐,๐๐๐	- ผู้บริหาร, ส.อบต., ข้าราชการ พนักงาน ลูกจ้าง และผู้นำชุมชน มี ประสิทธิภาพในการ ปฏิบัติงานร้อยละแปดสิบ	บุคลากรได้รับการ พัฒนาและ ปฏิบัติหน้าที่ อย่างมี ประสิทธิภาพ	สำนักปลัด
๒	โครงการฝึกอบรม อบรมคุณธรรม สำหรับ ผู้บริหาร, สมาชิกสภา, พนักงานส่วนท้องถิ่น พนักงานจ้าง	-เพื่อเพิ่มประสิทธิภาพ ในการปฏิบัติงาน และ การบริหารงานท้องถิ่น	- ฝึกอบรมเพิ่ม ประสิทธิภาพในการ ปฏิบัติงาน ผู้บริหาร, สมาชิกสภา, ข้าราชการ พนักงาน ลูกจ้าง	๓๐,๐๐๐	๓๐,๐๐๐	๓๐,๐๐๐	๓๐,๐๐๐	๓๐,๐๐๐	ผู้บริหาร, ส.อบต., ข้าราชการ พนักงาน ลูกจ้าง และผู้นำชุมชน มี ประสิทธิภาพในการ ปฏิบัติงานร้อยละแปดสิบ	บุคลากรได้รับการ พัฒนาและ ปฏิบัติหน้าที่ อย่างมี ประสิทธิภาพ	สำนักปลัด
๓	โครงการเสริมสร้าง การป้องกันและ ปราบปรามการ ทุจริตในภาครัฐ	-เพื่อเพิ่มประสิทธิภาพ ในการปฏิบัติงาน และ การป้องกันและ ปราบปรามการทุจริต ในภาครัฐ	- ฝึกอบรมเพิ่ม ประสิทธิภาพในการ ปฏิบัติงาน ผู้บริหาร, สมาชิกสภา, ข้าราชการ พนักงาน ลูกจ้าง	๓๐,๐๐๐	๓๐,๐๐๐	๓๐,๐๐๐	๓๐,๐๐๐	๓๐,๐๐๐	ผู้บริหาร, ส.อบต., ข้าราชการ พนักงาน ลูกจ้าง และผู้นำชุมชน มี ประสิทธิภาพในการ ปฏิบัติงานร้อยละแปดสิบ	บุคลากรได้รับการ พัฒนาและ ปฏิบัติหน้าที่ อย่างมี ประสิทธิภาพ	สำนักปลัด

๔	โครงการจัดการเลือกตั้งท้องถิ่น	เพื่อให้การจัดการเลือกตั้งท้องถิ่นเป็นไปตามนโยบาย	เพื่อเป็นค่าใช้จ่ายในการเลือกตั้ง	๙๐๐,๐๐๐	๙๐๐,๐๐๐	๖๐๐,๐๐๐	๙๐๐,๐๐๐	๙๐๐,๐๐๐	จำนวนผู้ใช้สิทธิเลือกตั้ง	การเลือกตั้งท้องถิ่นเป็นไปตามระเบียบกฎหมาย และการปฏิบัติงานมีประสิทธิภาพ	สำนักปลัด
๕	โครงการอบรมให้ความรู้เรื่องภาษีและสิ่งปลูกสร้าง พ.ศ.๒๕๔๒ ภาษีป้าย และค่าธรรมเนียมที่เกี่ยวข้องกับ พรบ. สาธารณสุข	เพื่อเป็นการทำความเข้าใจให้กับผู้มีหน้าที่เสียภาษี ต่างๆ	ประชาชนในตำบลบ้านค่ายทั้ง ๑๐ หมู่บ้าน	๒๐,๐๐๐	๒๐,๐๐๐	๒๐,๐๐๐	๒๐,๐๐๐	๒๐,๐๐๐	ประชาชนพอใจในการให้บริการร้อยละแปดสิบ	องค์กรบริหารงานอย่างมีประสิทธิภาพ	-กองคลัง
๖	โครงการจัดทำหรือปรับข้อมูลแผนที่ภาษีและทำทะเบียนทรัพย์สิน	เพื่อเป็นค่าใช้จ่ายในการจัดทำแผนที่ภาษีและทะเบียนทรัพย์สิน	จัดทำแผนที่ภาษี และทะเบียนทรัพย์สิน อบต.บ้านค่าย	๑๐๐,๐๐๐	๑๐๐,๐๐๐	๑๐๐,๐๐๐	๑๐๐,๐๐๐	๑๐๐,๐๐๐	ประชาชนพอใจในการให้บริการร้อยละแปดสิบ	องค์กรบริหารงานอย่างมีประสิทธิภาพ	-กองคลัง
๗	โครงการวางและปรับปรุงผังเมืองรวม/ ชุมชน และการวางผังชุมชน	เพื่อให้ตำบลบ้านค่ายได้พัฒนาและมีความสวยงามสะอาดสะบายความปลอดภัยในชีวิตและทรัพย์สินของประชาชน และรักษาคุณภาพสิ่งแวดล้อมของเมืองให้ดีขึ้น	ประชาชนในตำบลบ้านค่ายทั้ง ๑๐ หมู่บ้าน	๒๐,๐๐๐	๒๐,๐๐๐	๒๐,๐๐๐	๒๐,๐๐๐	๒๐,๐๐๐	ตำบลบ้านค่าย วาง/ปรับปรุงผังเมืองรวม/ ผังเมืองชุมชน และจัดทำแนวเขตการปกครองร้อยละแปดสิบ	ประชาชนในตำบลบ้านค่ายได้พัฒนา และมีความสวยงาม สะอาดสะบาย มีความปลอดภัยในชีวิตและทรัพย์สินของประชาชน	-กองช่าง

๘	โครงการบริหารจัดการภารกิจถ่ายโอนแหล่งน้ำ	เพื่อใช้เป็นแนวทางในการปฏิบัติถ่ายโอนภารกิจถ่ายโอนแหล่งน้ำ	ถ่ายโอนภารกิจถ่ายโอนแหล่งน้ำ	๒๐,๐๐๐	๒๐,๐๐๐	๒๐,๐๐๐	๒๐,๐๐๐	๒๐,๐๐๐	มีการบริหารจัดการแหล่งน้ำร้อยละร้อย	ประชาชนมีน้ำใช้อุปโภคบริโภค	- กองช่าง
๙	สนับสนุนการจัดทำแผนพัฒนาหมู่บ้านและแผนพัฒนาท้องถิ่น และจัดทำประสานแผนพัฒนาท้องถิ่น	-เพื่อสนับสนุนการมีส่วนร่วมในทุกภาคส่วนการบริหาร	-จัดเวทีประชาคมหมู่บ้าน/ตำบล -การบูรณาการระหว่างหน่วยงานต่างๆ	๕๐,๐๐๐	๕๐,๐๐๐	๕๐,๐๐๐	๕๐,๐๐๐	๕๐,๐๐๐	มีการจัดทำแผนพัฒนาหมู่บ้าน แผนพัฒนาท้องถิ่นร้อยละร้อย	ทุกภาคส่วนมีส่วนร่วมในการบริหารท้องถิ่น	-สำนักปลัด
๑๐	โครงการจัดเก็บข้อมูลและประยุกต์ใช้ข้อมูลเพื่อพัฒนาตำบล	-เพื่อการเก็บข้อมูลพื้นฐานในตำบล	-ในพื้นที่ตำบลบ้านค่ายทั้ง ๑๐ หมู่	๕๐,๐๐๐	๕๐,๐๐๐	๕๐,๐๐๐	๕๐,๐๐๐	๕๐,๐๐๐	มีการจัดเก็บข้อมูลเพื่อพัฒนาตำบลร้อยละร้อย	ประชาชนได้นำฐานข้อมูลไปประยุกต์ใช้กับชีวิตประจำวัน	-สำนักปลัด
	รวม ๑๐ โครงการ			๑,๕๒๐,๐๐๐	๑,๕๒๐,๐๐๐	๑,๒๒๐,๐๐๐	๑,๕๒๐,๐๐๐	๑,๕๒๐,๐๐๐	-	-	-

**รายละเอียดโครงการพัฒนา
แผนพัฒนาท้องถิ่น (พ.ศ. ๒๕๖๖ - ๒๕๗๐)
องค์การบริหารส่วนตำบลบ้านค่าย อำเภอเมืองชัยภูมิ จังหวัดชัยภูมิ**

- ก. ยุทธศาสตร์จังหวัดที่ ๓ บริหารจัดการทรัพยากรธรรมชาติและสิ่งแวดล้อมแบบมีส่วนร่วมอย่างยั่งยืน
- ข. ยุทธศาสตร์การพัฒนาของ อปท. ในเขตจังหวัดที่ ๗ การจัดการทรัพยากรธรรมชาติและสิ่งแวดล้อมแบบมีส่วนร่วมอย่างยั่งยืน
๗. ยุทธศาสตร์การพัฒนาด้านทรัพยากรธรรมชาติและสิ่งแวดล้อม
- ๗.๑ การพัฒนาด้านการอนุรักษ์ทรัพยากรธรรมชาติ

ที่	โครงการ	วัตถุประสงค์	เป้าหมาย (ผลผลิตของโครงการ)	งบประมาณและที่ผ่านมา					ตัวชี้วัด (KPI)	ผลที่คาดว่าจะ ได้รับ	หน่วยงาน รับผิดชอบ
				๒๕๖๖ (บาท)	๒๕๖๗ (บาท)	๒๕๖๘ (บาท)	๒๕๖๙ (บาท)	๒๕๗๐ (บาท)			
๑	โครงการปลูกป่าเฉลิมพระเกียรติ	เพื่อเพิ่มพื้นที่ป่าไม้ในตำบล	-เพิ่มพื้นที่ป่าไม้มีจำนวนเพิ่มขึ้น	๓๐,๐๐๐	๓๐,๐๐๐	๓๐,๐๐๐	๓๐,๐๐๐	๓๐,๐๐๐	-ป่าไม้ชุมชนเพิ่มขึ้น ร้อยละแปดสิบ	มีพื้นที่ป่าไม้เพิ่มขึ้น	สำนักปลัด
๒	โครงการส่งเสริมการอนุรักษ์ทรัพยากรธรรมชาติและสิ่งแวดล้อม	เพื่อให้ประชาชนอนุรักษ์ทรัพยากรธรรมชาติและเพื่อรักษาน้ำ รักป่า รักแผ่นดิน	-อนุรักษ์ทรัพยากรธรรมชาติในตำบลบ้านค่าย	๓๐,๐๐๐	๓๐,๐๐๐	๓๐,๐๐๐	๓๐,๐๐๐	๓๐,๐๐๐	-ทรัพยากรธรรมชาติเพิ่มขึ้นร้อยละแปดสิบ	-ประชาชนเกิดการรู้จักรักและหวงแหนทรัพยากรของท้องถิ่น	สำนักปลัด งานสิ่งแวดล้อมและ ทรัพยากรธรรมชาติ
๓	โครงการคลองสวยน้ำใส	-เพื่อรณรงค์ให้ประชาชนในพื้นที่ดูแลรักษาแหล่งน้ำให้สะอาด	-รณรงค์ให้ความรู้แก่ประชาชน ทั้ง ๑๐ หมู่บ้าน	๑๐๐,๐๐๐	๑๐๐,๐๐๐	๑๐๐,๐๐๐	๑๐๐,๐๐๐	๑๐๐,๐๐๐	-ประชาชนมีแหล่งน้ำเพิ่มขึ้นร้อยละแปดสิบ	ประชาชนมีน้ำใช้อุปโภคบริโภค และใช้ในการเกษตรอย่างเพียงพอ	สำนักปลัด งานสิ่งแวดล้อมและ ทรัพยากรธรรมชาติ

๔	โครงการรกรักน้ำ รักป่า รักแผ่นดิน	เพื่อให้ประชาชนอนุรักษ์ทรัพยากรธรรมชาติ -เพื่อรักษาน้ำ รักป่า รักแผ่นดิน	- อนุรักษ์รักษาน้ำ รักป่า รักแผ่นดิน และ สิ่งแวดล้อมในตำบล บ้านค่าย	๑๐๐,๐๐๐	๑๐๐,๐๐๐	๑๐๐,๐๐๐	๑๐๐,๐๐๐	๑๐๐,๐๐๐	-ทรัพยากรธรรมชาติเพิ่มขึ้นร้อยละแปดสิบ	-ประชาชนเกิดการรู้จักรักและหวงแหนทรัพยากรของท้องถิ่น	สำนักปลัดงานสิ่งแวดล้อมและทรัพยากรธรรมชาติ
๕	โครงการอนุรักษ์พันธุกรรมพืชอันเนื่องมาจากพระราชดำริ	เพื่ออนุรักษ์พันธุกรรมพืชอันเนื่องมาจากพระราชดำริ	-อนุรักษ์ทรัพยากรธรรมชาติในตำบลบ้านค่าย -อนุรักษ์รักษาน้ำ รักป่า รักแผ่นดิน และ สิ่งแวดล้อมในตำบล บ้านค่าย	๕๐,๐๐๐	๕๐,๐๐๐	๕๐,๐๐๐	๕๐,๐๐๐	๕๐,๐๐๐	-ทรัพยากรธรรมชาติเพิ่มขึ้นร้อยละแปดสิบ	-ประชาชนเกิดการรู้จักรักและหวงแหนทรัพยากรของท้องถิ่น	สำนักปลัดงานสิ่งแวดล้อมและทรัพยากรธรรมชาติ
๖	โครงการเสริมสร้างความรู้ความเข้าใจในการอนุรักษ์ทรัพยากรธรรมชาติและสิ่งแวดล้อม	เพื่อให้ความรู้แก่เด็กและเยาวชน รวมถึงผู้นำท้องที่ ผู้นำท้องถิ่น ในการอนุรักษ์ทรัพยากรธรรมชาติและสิ่งแวดล้อม	อบรมให้ความรู้แก่เด็กและเยาวชน รวมถึงผู้นำท้องที่ ผู้นำท้องถิ่น ในตำบลบ้านค่าย	๕๐,๐๐๐	๕๐,๐๐๐	๕๐,๐๐๐	๕๐,๐๐๐	๕๐,๐๐๐	เด็ก และเยาวชน รวมถึงผู้นำท้องที่ ผู้นำท้องถิ่นได้ ความรู้เพิ่มขึ้นร้อยละแปดสิบ	เด็ก และเยาวชน ผู้นำท้องที่ / ท้องถิ่น รู้จักในการอนุรักษ์ทรัพยากรธรรมชาติและสิ่งแวดล้อม	สำนักปลัดงานสิ่งแวดล้อมและทรัพยากรธรรมชาติ
	รวม ๖ โครงการ	-	-	๓๖๐,๐๐๐	๓๖๐,๐๐๐	๓๖๐,๐๐๐	๓๖๐,๐๐๐	๓๖๐,๐๐๐	-	-	-

รายละเอียดโครงการพัฒนา
ที่นำมาจากแผนพัฒนาหมู่บ้านและแผนพัฒนาชุมชน
(พ.ศ. ๒๕๖๖-๒๕๗๐)

องค์การบริหารส่วนตำบลบ้านค่าย อำเภอเมืองชัยภูมิ จังหวัดชัยภูมิ

- ค. ยุทธศาสตร์จังหวัดที่ ๑ พัฒนาขีดความสามารถในการผลิต การจัดการสินค้า และการสร้างมูลค่าเพิ่มอย่างมีประสิทธิภาพและยั่งยืน
- ง. ยุทธศาสตร์การพัฒนาของ อปท. ในเขตจังหวัดที่ ๖ การพัฒนาโครงสร้างพื้นฐานเพื่อรองรับการเป็นศูนย์กลางทางการตลาด และการเชื่อมโยงสู่ประเทศในประชาคมอาเซียน
๑. ยุทธศาสตร์การพัฒนาโครงสร้างพื้นฐาน
- ๑.๑ แผนงานอุตสาหกรรมและการโยธา

ที่	โครงการ	วัตถุประสงค์	เป้าหมาย (ผลผลิตของโครงการ)	งบประมาณและที่มา					ตัวชี้วัด (KPI)	ผลที่คาดว่าจะ ได้รับ	หน่วยงาน รับผิดชอบ
				๒๕๖๖ (บาท)	๒๕๖๗ (บาท)	๒๕๖๘ (บาท)	๒๕๖๙ (บาท)	๒๕๗๐ (บาท)			
๑	โครงการก่อสร้างถนนคอนกรีตเสริมเหล็กจากบ้านนางละมุล-บ้านนางเรียง (เลียบบึงแม่น้ำชี) หมู่ที่ ๒ ตำบลบ้านค่าย อำเภอเมืองชัยภูมิ จังหวัดชัยภูมิ	เพื่อให้ประชาชนมีเส้นทางคมนาคมที่สะดวกปลอดภัย	ก่อสร้างถนนคอนกรีตเสริมเหล็ก ขนาดผิวจราจรกว้างเฉลี่ย ๓.๕๐ ม. ยาว ๑๗๕ ม. หนาเฉลี่ย ๐.๑๕ ม. หรือมีพื้นที่เทคอนกรีตไม่น้อยกว่า ๖๑๒.๕๐ ตร.ม. ลงลูกรังใหญ่ทางตามสภาพพื้นที่	-	-	-	๔๑๐,๐๐๐	-	ร้อยละถนนคอนกรีตเสริมเหล็ก เพิ่มขึ้น ประชาชนได้รับความสะดวกในการสัญจร และขนส่งสินค้าทางการเกษตรไม่น้อยกว่าร้อยละ แปดสิบ	ประชาชนมีเส้นทางคมนาคมที่สะดวกปลอดภัย	กองช่าง
๒	โครงการก่อสร้างถนนคอนกรีตเสริมเหล็ก ซอย ๒ บ้านวังก้านเหลือง หมู่ที่ ๒ ตำบลบ้านค่าย อำเภอเมืองชัยภูมิ จังหวัดชัยภูมิ	เพื่อให้ประชาชนมีเส้นทางคมนาคมที่สะดวกปลอดภัย	ก่อสร้างถนนคอนกรีตเสริมเหล็ก ซอย ๒ ขนาดผิวจราจรกว้าง ๔ ม. ยาว ๙๕ ม. หนา ๐.๑๕ ม. หรือมีพื้นที่เทคอนกรีตไม่น้อยกว่า ๓๘๐ ตร.ม. ลงลูกรังใหญ่ทางตามสภาพพื้นที่	๒๖๐,๐๐๐	๒๖๐,๐๐๐				ร้อยละถนนคอนกรีตเสริมเหล็ก เพิ่มขึ้น ประชาชนได้รับความสะดวกในการสัญจร และขนส่งสินค้าทางการเกษตรไม่น้อยกว่าร้อยละ แปดสิบ	ประชาชนมีเส้นทางคมนาคมที่สะดวกปลอดภัย	กองช่าง

๓	โครงการก่อสร้างถนนคอนกรีตเสริมเหล็กซอย ๔ บ้านวังก้านเหลือง หมู่ที่ ๒ ตำบลบ้านค่าย อำเภอมือชัยภูมิ จังหวัดชัยภูมิ	เพื่อให้ประชาชนมีเส้นทางคมนาคมที่สะดวกปลอดภัย	ก่อสร้างถนนคอนกรีตเสริมเหล็ก ซอย ๔ ขนาดผิวจราจรกว้าง ๔ ม. ยาว ๙๙ ม. หนา ๐.๑๕ ม. หรือมีพื้นที่เทคอนกรีตไม่น้อยกว่า ๓๙๖ ตร.ม. ลงลูกรังไหล่ทางตามสภาพพื้นที่	๒๗๐,๐๐๐	-	๒๗๐,๐๐๐	-	-	ร้อยละถนนคอนกรีตเสริมเหล็ก เพิ่มขึ้น ประชาชนได้รับความสะดวกในการสัญจรและขนส่งสินค้าทางการเกษตรไม่น้อยกว่าร้อยละ แปดสิบ	ประชาชนมีเส้นทางคมนาคมที่สะดวกปลอดภัย	กองช่าง
๔	โครงการก่อสร้างถนนคอนกรีตเสริมเหล็กซอย ๖ บ้านวังก้านเหลือง หมู่ที่ ๒ ตำบลบ้านค่าย อำเภอมือชัยภูมิ จังหวัดชัยภูมิ	เพื่อให้ประชาชนมีเส้นทางคมนาคมที่สะดวกปลอดภัย	ก่อสร้างถนนคอนกรีตเสริมเหล็ก ซอย ๖ ขนาดผิวจราจรกว้าง ๔ ม. ยาว ๑๑๕ ม. หนา ๐.๑๕ ม. หรือมีพื้นที่เทคอนกรีตไม่น้อยกว่า ๔๖๐ ตร.ม. ลงลูกรังไหล่ทางตามสภาพพื้นที่	๓๑๐,๐๐๐	-	๓๑๐,๐๐๐	-	-	ร้อยละถนนคอนกรีตเสริมเหล็ก เพิ่มขึ้น ประชาชนได้รับความสะดวกในการสัญจรและขนส่งสินค้าทางการเกษตรไม่น้อยกว่าร้อยละ แปดสิบ	ประชาชนมีเส้นทางคมนาคมที่สะดวกปลอดภัย	กองช่าง
๕	โครงการก่อสร้างถนนคอนกรีตเสริมเหล็กซอย ๙ (คุ้มไ้) บ้านวังก้านเหลือง หมู่ที่ ๒ ตำบลบ้านค่าย อำเภอมือชัยภูมิ จังหวัดชัยภูมิ	เพื่อให้ประชาชนมีเส้นทางคมนาคมที่สะดวกปลอดภัย	ก่อสร้างถนนคอนกรีตเสริมเหล็ก ซอย ๙ ขนาดผิวจราจรกว้าง ๔ ม. ยาว ๒๓๐ ม. หนา ๐.๑๕ ม. หรือมีพื้นที่เทคอนกรีตไม่น้อยกว่า ๙๒๐ ตร.ม. ลงลูกรังไหล่ทางตามสภาพพื้นที่	๖๒๐,๐๐๐	-	-	๖๒๐,๐๐๐	-	ร้อยละถนนคอนกรีตเสริมเหล็ก เพิ่มขึ้น ประชาชนได้รับความสะดวกในการสัญจรและขนส่งสินค้าทางการเกษตรไม่น้อยกว่าร้อยละ แปดสิบ	ประชาชนมีเส้นทางคมนาคมที่สะดวกปลอดภัย	กองช่าง
๖	โครงการลงลูกรังบดอัดแน่น จากนายนายมิ่ง-นายนายอภิรักษ์ หมู่ที่ ๒ ตำบลบ้านค่าย อำเภอมือชัยภูมิ จังหวัดชัยภูมิ	เพื่อให้ประชาชนมีเส้นทางคมนาคมที่สะดวกปลอดภัย	ลงลูกรังพร้อมบดอัดแน่นขนาดผิวจราจรกว้างเฉลี่ย ๓.๕ ม. ยาว ๑,๗๗๐ ม. หนาเฉลี่ย ๐.๑๕ ม. หรือมีปริมาตรลูกรังไม่น้อยกว่า ๙๒๙.๒๕ ลบ.ม.	-	-	-	-	๓๑๐,๐๐๐	ร้อยละถนนลูกรังเพิ่มขึ้น ประชาชนได้รับความสะดวกในการสัญจรและขนส่งสินค้าทางการเกษตรไม่น้อยกว่าร้อยละ แปดสิบ	ประชาชนมีเส้นทางคมนาคมที่สะดวกปลอดภัย	กองช่าง

๗	โครงการก่อสร้างถนนคอนกรีตเสริมเหล็กพร้อมท่อระบายน้ำซอยบ้านนางคำ-คลองส่งน้ำ หมู่ที่ ๓ ตำบลบ้านค่าย อำเภอเมืองชัยภูมิ จังหวัดชัยภูมิ	เพื่อให้ประชาชนมีเส้นทางคมนาคมที่สะดวกปลอดภัย	ก่อสร้างถนนคอนกรีตเสริมเหล็ก พร้อมวางท่อระบายน้ำ ขนาดผิวจราจรกว้าง ๔ ม. ยาว ๑๙๐ ม. หนา ๐.๑๕ ม. หรือมีพื้นที่เทคอนกรีตไม่น้อยกว่า ๗๖๐ ตร.ม. ลงลูกรังใหญ่ทางตามสภาพพื้นที่	-	๓๑๐,๐๐๐	-	๓๑๐,๐๐๐	๓๑๐,๐๐๐	ร้อยละของถนนท้องถิ่นที่พัฒนาเพิ่มขึ้น ประชาชนได้รับความสะดวกในการสัญจร และขนส่งสินค้าทางการเกษตรไม่น้อยกว่าร้อยละแปดสิบ	ประชาชนมีเส้นทางคมนาคมที่สะดวกปลอดภัย	กองช่าง
๘	โครงการก่อสร้างถนนคอนกรีตเสริมเหล็กพร้อมวางท่อระบายน้ำบริเวณหน้าวัดชุมพลสวรรค์ หมู่ที่ ๓ ตำบลบ้านค่าย อำเภอเมืองชัยภูมิ จังหวัดชัยภูมิ	เพื่อให้ประชาชนมีวางระบายน้ำให้อยู่ในสภาพใช้งานได้ดีขึ้น	ก่อสร้างถนนคอนกรีตเสริมเหล็ก พร้อมวางท่อระบายน้ำ หมู่ที่ ๓ กว้าง ๔ ม. หนา ๐.๑๔ ม. ระยะทาง ๑๒๐ ม. หรือมีพื้นที่ดำเนินการไม่น้อยกว่า ๔๘๐ ตร.ม.	๙๐๐,๐๐๐	-	-	-	-	ร้อยละของถนนท้องถิ่นที่พัฒนาเพิ่มขึ้น ประชาชนได้รับความสะดวกในการสัญจร และขนส่งสินค้าทางการเกษตรไม่น้อยกว่าร้อยละแปดสิบ	ประชาชนมีเส้นทางคมนาคมที่สะดวกปลอดภัย	กองช่าง
๙	โครงการปรับปรุงถนนลงดินลูกรัง ช่วงฝายนายสุบิน-นางนางเสนห์ หมู่ที่ ๓ ตำบลบ้านค่าย อำเภอเมืองชัยภูมิ จังหวัดชัยภูมิ	เพื่อให้ประชาชนมีเส้นทางคมนาคมที่สะดวกปลอดภัย	ปรับปรุงถนนโดยลงดินลูกรัง ผิวจราจรกว้างเฉลี่ย ๔ ม. ยาว ๑,๐๐๐ ม. หนาเฉลี่ย ๐.๒๐ ม. หรือมีปริมาตรลูกรังไม่น้อยกว่า ๘๐๐ ลบ.ม. พร้อมปรับเกลี่ยผิวจราจรให้เรียบร้อย	๒๐๐,๐๐๐	-	๒๐๐,๐๐๐	-	-	ร้อยละของถนนท้องถิ่นที่พัฒนาเพิ่มขึ้น ประชาชนได้รับความสะดวกในการสัญจร และขนส่งสินค้าทางการเกษตรไม่น้อยกว่าร้อยละแปดสิบ	ประชาชนมีเส้นทางคมนาคมที่สะดวกปลอดภัย	กองช่าง

๑๐	โครงการก่อสร้างถนนคอนกรีตเสริมเหล็ก ซอยบ้านผู้ช่วยบัวโขง บ้านโค้งชนัน หมู่ที่ ๔ ตำบลบ้านค่าย อำเภอมืองชัยภูมิ จังหวัดชัยภูมิ	เพื่อให้ประชาชนมีเส้นทางคมนาคมที่สะดวกปลอดภัย	ก่อสร้างถนนคอนกรีตเสริมเหล็กขนาดผิวจราจรกว้าง ๓.๐ ม. ยาว ๓๐ ม. หนา ๐.๑๕ ม. หรือมีพื้นที่เทคอนกรีตไม่น้อยกว่า ๙๐ ตร.ม. ลงลูกรังไหล่ทางกว้างเฉลี่ยข้างละ ๐.๓๐ ม.	๖๐,๐๐๐	-	-	-	-	ร้อยละของถนน ท้องถิ่นที่พัฒนา เพิ่มขึ้น ประชาชนได้รับความสะดวกในการสัญจร และขนส่งสินค้าทางการเกษตรไม่น้อยกว่าร้อยละ แปดสิบ	ประชาชนมีเส้นทางคมนาคมที่สะดวกปลอดภัย	กองช่าง
๑๑	โครงการก่อสร้างถนนคอนกรีตเสริมเหล็ก ซอยโรงสีนายไฉน บ้านโค้งชนัน หมู่ที่ ๔ ตำบลบ้านค่าย อำเภอมืองชัยภูมิ จังหวัดชัยภูมิ	เพื่อให้ประชาชนมีเส้นทางคมนาคมที่สะดวกปลอดภัย	ก่อสร้างถนนคอนกรีตเสริมเหล็กขนาดผิวจราจรกว้าง ๔.๐ ม. ยาว ๑๑๕ ม. หนา ๐.๑๕ ม. หรือมีพื้นที่เทคอนกรีตไม่น้อยกว่า ๔๖๐ ตร.ม. ลงลูกรังไหล่ทางตามสภาพพื้นที่	๓๑๐,๐๐๐	-	-	-	-	ร้อยละของถนน ท้องถิ่นที่พัฒนา เพิ่มขึ้น ประชาชนได้รับความสะดวกในการสัญจร และขนส่งสินค้าทางการเกษตรไม่น้อยกว่าร้อยละ แปดสิบ	ประชาชนมีเส้นทางคมนาคมที่สะดวกปลอดภัย	กองช่าง
๑๒	โครงการก่อสร้างถนนคอนกรีตเสริมเหล็ก ซอยบ้านนางแก้ว บ้านโค้งชนัน หมู่ที่ ๔ ตำบลบ้านค่าย อำเภอมืองชัยภูมิ จังหวัดชัยภูมิ	เพื่อให้ประชาชนมีเส้นทางคมนาคมที่สะดวกปลอดภัย	ก่อสร้างถนนคอนกรีตเสริมเหล็กขนาดผิวจราจรกว้าง ๓.๐ ม. ยาว ๑๐๐ ม. หนา ๐.๑๕ ม. หรือมีพื้นที่เทคอนกรีตไม่น้อยกว่า ๓๐๐ ตร.ม. ลงลูกรังไหล่ทางตามสภาพพื้นที่	-	-	-	๒๐๐,๐๐๐	-	ร้อยละของถนน ท้องถิ่นที่พัฒนา เพิ่มขึ้น ประชาชนได้รับความสะดวกในการสัญจร และขนส่งสินค้าทางการเกษตรไม่น้อยกว่าร้อยละ แปดสิบ	ประชาชนมีเส้นทางคมนาคมที่สะดวกปลอดภัย	กองช่าง
๑๓	โครงการก่อสร้างถนนคอนกรีตเสริมเหล็ก ซอยบ้านนางสายม่าน บ้านโค้งชนัน หมู่ที่ ๔ ตำบลบ้านค่าย อำเภอมืองชัยภูมิ จังหวัดชัยภูมิ	เพื่อให้ประชาชนมีเส้นทางคมนาคมที่สะดวกปลอดภัย	ก่อสร้างถนนคอนกรีตเสริมเหล็กขนาดผิวจราจรกว้าง ๓ ม. ยาว ๒๐ ม. หนา ๐.๑๕ ม. หรือมีพื้นที่เทคอนกรีตไม่น้อยกว่า ๖๐ ตร.ม. ลงลูกรังไหล่ทางตามสภาพพื้นที่	-	-	-	๒๒,๐๐๐	-	ร้อยละของถนน ท้องถิ่นที่พัฒนา เพิ่มขึ้น ประชาชนได้รับความสะดวกในการสัญจร และขนส่งสินค้าทางการเกษตรไม่น้อยกว่าร้อยละ แปดสิบ	ประชาชนมีเส้นทางคมนาคมที่สะดวกปลอดภัย	กองช่าง

๑๔	โครงการก่อสร้างถนนคอนกรีตเสริมเหล็ก จากสถานีสูบน้ำด้วยพลังงานไฟฟ้า ถึง บ้านนางทอง บ้านโค้งขันธ์ หมู่ที่ ๔ ตำบลบ้านค้าย อำเภอเมืองชัยภูมิ จังหวัดชัยภูมิ	เพื่อให้ประชาชนมีเส้นทางคมนาคมที่สะดวกปลอดภัย	ก่อสร้างถนนคอนกรีตเสริมเหล็กขนาดผิวจราจรกว้าง ๓.๐ ม. ยาว ๔๒๕ ม. หนา ๐.๑๕ ม. หรือมีพื้นที่เทคอนกรีตไม่น้อยกว่า ๑,๒๗๕ ตร.ม. ลงลูกรังไหล่ทางตามสภาพพื้นที่	-	-	๘๖๐,๐๐๐	-	-	ร้อยละของถนนท้องถิ่นที่พัฒนาเพิ่มขึ้น ประชาชนได้รับความสะดวกในการสัญจร และขนส่งสินค้าทางการเกษตรไม่น้อยกว่าร้อยละ แปดสิบ	ประชาชนมีเส้นทางคมนาคมที่สะดวกปลอดภัย	กองช่าง
๑๕	โครงการก่อสร้างถนนคอนกรีตเสริมเหล็ก จากบ้านนายไม ถึง นานางมวล บ้านโค้งขันธ์ หมู่ที่ ๔ ตำบลบ้านค้าย อำเภอเมืองชัยภูมิ จังหวัดชัยภูมิ	เพื่อให้ประชาชนมีเส้นทางคมนาคมที่สะดวกปลอดภัย	ก่อสร้างถนนคอนกรีตเสริมเหล็กขนาดผิวจราจรกว้าง ๔.๐ ม. ยาว ๑,๓๐๐ ม. หนา ๐.๑๕ ม. หรือมีพื้นที่เทคอนกรีตไม่น้อยกว่า ๕,๒๐๐ ตร.ม. ลงลูกรังไหล่ทางตามสภาพพื้นที่	-	-	-	๓,๔๙๐,๐๐๐	-	ร้อยละของถนนท้องถิ่นที่พัฒนาเพิ่มขึ้น ประชาชนได้รับความสะดวกในการสัญจร และขนส่งสินค้าทางการเกษตรไม่น้อยกว่าร้อยละ แปดสิบ	ประชาชนมีเส้นทางคมนาคมที่สะดวกปลอดภัย	กองช่าง
๑๖	โครงการเสริมผิวทางแอสฟัลติกคอนกรีต จากชุมประทิวโค้งขันธ์ ถึง สะพานข้ามแม่น้ำชี บ้านโค้งขันธ์ หมู่ที่ ๔ ตำบลบ้านค้าย อำเภอเมืองชัยภูมิ จังหวัดชัยภูมิ	เพื่อให้ประชาชนมีเส้นทางคมนาคมที่สะดวกปลอดภัย	เสริมผิวทางแอสฟัลติกคอนกรีต ขนาดผิวจราจรกว้างเฉลี่ย ๔.๕๐ ม. ยาว ๕๒๕ ม. หนา ๐.๐๔ ม. และจราจรกว้างเฉลี่ย ๔.๐๐ ม. ยาว ๕๕ ม. หนา ๐.๐๔ ม. หรือมีพื้นที่เสริมผิวทางแอสฟัลติกคอนกรีตไม่น้อยกว่า ๒,๕๘๒.๕๐ ตร.ม.	-	-	-	๑,๐๔๐,๐๐๐	-	ร้อยละของถนนท้องถิ่นที่พัฒนาเพิ่มขึ้น ประชาชนได้รับความสะดวกในการสัญจร และขนส่งสินค้าทางการเกษตรไม่น้อยกว่าร้อยละ แปดสิบ	ประชาชนมีเส้นทางคมนาคมที่สะดวกปลอดภัย	กองช่าง

๑๗	โครงการก่อสร้างถนนคอนกรีตเสริมเหล็กจากทางหลวงท้องถิ่นหมายเลข ชย๓๐๑๖ ถึงบึงแก่นรา บ้านโค้งน้ำตบ หมู่ที่ ๕ ตำบลบ้านค่าย อำเภอเมืองชัยภูมิ จังหวัดชัยภูมิ	เพื่อให้ประชาชนมีเส้นทางคมนาคมที่สะดวกปลอดภัย	ก่อสร้างถนนคอนกรีตเสริมเหล็กขนาดผิวจราจรกว้างเฉลี่ย ๔.๕๐ ม. ยาว ๓๒๐ ม. หนา ๐.๑๕ ม. หรือมีพื้นที่เทคอนกรีตไม่น้อยกว่า ๑,๔๕๐ ตร.ม. ลงลูกรังไหล่ทางตามสภาพพื้นที่	-	-	-	๙๖๕,๐๐๐	-	ร้อยละของถนน ท้องถิ่นที่พัฒนา เพิ่มขึ้น ประชาชนได้รับความสะดวกในการสัญจร และขนส่งสินค้าทางการเกษตรไม่น้อยกว่าร้อยละแปดสิบ	ประชาชนมีเส้นทางคมนาคมที่สะดวกปลอดภัย	กองช่าง
๑๘	โครงการลงดินลูกรังสายขนานายเพิ่ม ถึง นางนางแสง บ้านโค้งน้ำตบ หมู่ที่ ๕ ตำบลบ้านค่าย อำเภอเมืองชัยภูมิ จังหวัดชัยภูมิ	เพื่อให้ประชาชนมีเส้นทางคมนาคมที่สะดวกปลอดภัย	ลงดินลูกรัง ขนาดผิวจราจรกว้างเฉลี่ย ๒.๘๐ ม. ยาว ๑,๐๐๐ ม. หนาเฉลี่ย ๐.๒๐ ม. หรือมีปริมาตรลูกรังไม่น้อยกว่า ๕๖๐ ลบ.ม. พร้อมปรับเกลี่ยผิวจราจรให้เรียบร้อยละ		๑๘๐,๐๐๐	-	-	-	ร้อยละของถนน ท้องถิ่นที่พัฒนา เพิ่มขึ้น ประชาชนได้รับความสะดวกในการสัญจร และขนส่งสินค้าทางการเกษตรไม่น้อยกว่าร้อยละแปดสิบ	ประชาชนมีเส้นทางคมนาคมที่สะดวกปลอดภัย	กองช่าง
๑๙	โครงการก่อสร้างถนนดินพร้อมลงดินลูกรังสายหนองหินตั้ง จากบ้านนางฮั่ว ถึง นานายไพรวล บ้านโค้งน้ำตบ หมู่ที่ ๕ ตำบลบ้านค่าย อำเภอเมืองชัยภูมิ จังหวัดชัยภูมิ	เพื่อให้ประชาชนมีเส้นทางคมนาคมที่สะดวกปลอดภัย	ก่อสร้างถนนดินขนาดผิวจราจรกว้างเฉลี่ย ๓.๐๐ ม. ยาว ๗๐๐ ม. สูงเฉลี่ย ๐.๕๐ ม. หรือมีปริมาตรดินถมไม่น้อยกว่า ๑,๒๒๕ ลบ.ม. และลงดินลูกรัง ขนาดผิวจราจรกว้างเฉลี่ย ๓.๐๐ ม. ยาว ๗๐๐ ม. หนาเฉลี่ย ๐.๒๐ ม. หรือมีปริมาตรลูกรังไม่น้อยกว่า ๔๒๐ ลบ.ม. พร้อมปรับเกลี่ยผิวจราจรให้เรียบร้อยละ	-	-	-	-	๒๐๐,๐๐๐	ร้อยละของถนน ท้องถิ่นที่พัฒนา เพิ่มขึ้น ประชาชนได้รับความสะดวกในการสัญจร และขนส่งสินค้าทางการเกษตรไม่น้อยกว่าร้อยละแปดสิบ	ประชาชนมีเส้นทางคมนาคมที่สะดวกปลอดภัย	กองช่าง

๒๐	โครงการลงดินลูกรังจากสถานีสูบน้ำด้วยพลังงานไฟฟ้าถึงทางหลวงท้องถิ่น หมายเลขชย ๓๐๑๖ บ้านกุดเวียง หมู่ที่ ๖ ตำบลบ้านค่าย อำเภอเมืองชัยภูมิ จังหวัดชัยภูมิ	เพื่อให้ประชาชนมีเส้นทางคมนาคมที่สะดวกปลอดภัย	ลงดินลูกรัง ขนาดผิวจราจรกว้างเฉลี่ย ๓.๕๐ ม. ยาว ๑,๘๘๐ ม. หนาเฉลี่ย ๐.๑๕ม. หรือมีปริมาตรลูกรังไม่น้อยกว่า ๙๘๗ลบ.ม. พร้อมปรับเกลี่ยผิวจราจรให้เรียบร้อย	๓๓๐,๐๐๐	-	-	-	-	ร้อยละของถนนท้องถิ่นที่พัฒนาเพิ่มขึ้น ประชาชนได้รับความสะดวกในการสัญจร และขนส่งสินค้าทางการเกษตรไม่น้อยกว่าร้อยละแปดสิบ	ประชาชนมีเส้นทางคมนาคมที่สะดวกปลอดภัย	กองช่าง
๒๑	โครงการก่อสร้างถนนคอนกรีตเสริมเหล็ก ขอบบ้านนางประนอม ถึง ผังซี บ้านแก้งจิก หมู่ที่ ๗ ตำบลบ้านค่าย อำเภอเมืองชัยภูมิ จังหวัดชัยภูมิ	เพื่อให้ประชาชนมีเส้นทางคมนาคมที่สะดวกปลอดภัย	ก่อสร้างถนนคอนกรีตเสริมเหล็กขนาดผิวจราจรกว้าง ๔ ม. ยาว ๖๙ ม. หนา ๐.๑๕ ม. หรือมีพื้นที่เทคอนกรีตไม่น้อยกว่า ๒๗๖ ตร.ม.		-	-	-	๗๔๐,๐๐๐	ร้อยละของถนนท้องถิ่นที่พัฒนาเพิ่มขึ้น ประชาชนได้รับความสะดวกในการสัญจร และขนส่งสินค้าทางการเกษตรไม่น้อยกว่าร้อยละแปดสิบ	ประชาชนมีเส้นทางคมนาคมที่สะดวกปลอดภัย	กองช่าง
๒๒	โครงการก่อสร้างถนนคอนกรีตเสริมเหล็ก ขอบบ้านนายวัน ถึง บ้านนางจอย บ้านแก้งจิก หมู่ที่ ๗ ตำบลบ้านค่าย อำเภอเมืองชัยภูมิ จังหวัดชัยภูมิ	เพื่อให้ประชาชนมีเส้นทางคมนาคมที่สะดวกปลอดภัย	ก่อสร้างถนนคอนกรีตเสริมเหล็กขนาดผิวจราจรกว้าง ๔ ม. ยาว ๓๓ ม. หนา ๐.๑๕ ม. หรือมีพื้นที่เทคอนกรีตไม่น้อยกว่า ๑๓๒ ตร.ม. ลงลูกรังไหล่ทางตามสภาพพื้นที่	๘๘,๐๐๐	-	-	-	-	ร้อยละของถนนท้องถิ่นที่พัฒนาเพิ่มขึ้น ประชาชนได้รับความสะดวกในการสัญจร และขนส่งสินค้าทางการเกษตรไม่น้อยกว่าร้อยละแปดสิบ	ประชาชนมีเส้นทางคมนาคมที่สะดวกปลอดภัย	กองช่าง

๒๓	โครงการก่อสร้างถนนคอนกรีตเสริมเหล็กจากบ้านนายชื่น ถึงนางปล้อง บ้านแก้งจิก หมู่ที่ ๗ ตำบลบ้านค่าย อำเภอเมืองชัยภูมิ จังหวัดชัยภูมิ	เพื่อให้ประชาชนมีเส้นทางคมนาคมที่สะดวกปลอดภัย	ก่อสร้างถนนคอนกรีตเสริมเหล็กขนาดผิวจราจรกว้าง ๔ ม. ยาว ๖๘๐ ม. หนา ๐.๑๕ ม. หรือมีพื้นที่เทคอนกรีตไม่น้อยกว่า ๒,๗๒๐ ตร.ม. ลงลูกรังไหล่ทางตามสภาพพื้นที่	-	-	๑,๘๓๐,๐๐๐	-		ร้อยละของถนน ท้องถนนที่พัฒนาเพิ่มขึ้น ประชาชนได้รับความสะดวกในการสัญจร และขนส่งสินค้าทางการเกษตรไม่น้อยกว่าร้อยละแปดสิบ	ประชาชนมีเส้นทางคมนาคมที่สะดวกปลอดภัย	กองช่าง ประปา
๒๔	โครงการก่อสร้างถนนคอนกรีตเสริมเหล็กเลียบบึงแม่น้ำชี จากบ้านนางจอย ถึงโรงเรียนกุดเวียน บ้านแก้งจิก หมู่ที่ ๗ ตำบลบ้านค่าย อำเภอเมืองชัยภูมิ จังหวัดชัยภูมิ	เพื่อความสะดวกในการเดินทาง และความปลอดภัยของประชาชนในการสัญจรไป- มา	ก่อสร้างถนนคอนกรีตเสริมเหล็กขนาดผิวจราจรกว้าง เฉลี่ย ๔.๐๐ ม. ยาว ๖๘๐ ม. หนา ๐.๑๕ ม. หรือมีพื้นที่เทคอนกรีตไม่น้อยกว่า ๒,๗๒๐ ตร.ม. ลงลูกรังไหล่ทางตามสภาพพื้นที่	-	๑,๘๒๐,๐๐๐	-	-		ร้อยละของถนน ท้องถนนที่พัฒนาเพิ่มขึ้น ประชาชนได้รับความสะดวกในการสัญจร และขนส่งสินค้าทางการเกษตรไม่น้อยกว่าร้อยละแปดสิบ	ประชาชนมีเส้นทางคมนาคมที่สะดวกปลอดภัย	กองช่าง การไฟฟ้า
๒๕	โครงการก่อสร้างถนนคอนกรีตเสริมเหล็กสายท่าวังเตือ บ้านเลี้ยว น้อย หมู่ที่ ๘ ตำบลบ้านค่าย อำเภอเมืองชัยภูมิ จังหวัดชัยภูมิ	เพื่อให้ประชาชนมีเส้นทางคมนาคมที่สะดวกปลอดภัย	ก่อสร้างถนนคอนกรีตเสริมเหล็ก ผิวจราจรกว้าง ๔.๐๐ ม. ยาว ๓๐๐ ม. หนา ๐.๑๕ ม. หรือมีพื้นที่เทคอนกรีตไม่น้อยกว่า ๑,๒๐๐ ตร.ม. ลงลูกรังไหล่ทางตามสภาพพื้นที่	๘๐๐,๐๐๐	-	-	-	-	ร้อยละของถนน ท้องถนนที่พัฒนาเพิ่มขึ้น ประชาชนได้รับความสะดวกในการสัญจร และขนส่งสินค้าทางการเกษตรไม่น้อยกว่าร้อยละแปดสิบ	ประชาชนมีเส้นทางคมนาคมที่สะดวกปลอดภัย	กองช่าง
๒๖	โครงการก่อสร้างถนนคอนกรีตเสริมเหล็กสายประปาหมู่บ้าน บ้านเลี้ยว น้อย หมู่ที่ ๘ ตำบลบ้านค่าย อำเภอเมืองชัยภูมิ จังหวัดชัยภูมิ	เพื่อให้ประชาชนมีเส้นทางคมนาคมที่สะดวกปลอดภัย	ก่อสร้างถนนคอนกรีตเสริมเหล็กขนาดผิวจราจรกว้าง ๓.๕๐ ม. ยาว ๓๐๐ ม. หนา ๐.๑๕ ม. หรือมีพื้นที่เทคอนกรีตไม่น้อยกว่า ๑,๐๕๐ ตร.ม. ลงลูกรังไหล่ทางตามสภาพพื้นที่	-	๗๐๐,๐๐๐	-	-	-	ร้อยละของถนน ท้องถนนที่พัฒนาเพิ่มขึ้น ประชาชนได้รับความสะดวกในการสัญจร และขนส่งสินค้าทางการเกษตรไม่น้อยกว่าร้อยละแปดสิบ		กองช่าง การไฟฟ้า

๒๗	โครงการก่อสร้างถนนคอนกรีตเสริมเหล็กซอยบ้านนายสมบัติ บ้านเสี้ยวน้อย หมู่ที่ ๘ ตำบลบ้านค่าย อำเภอเมืองชัยภูมิ จังหวัดชัยภูมิ	เพื่อให้ประชาชนมีเส้นทางคมนาคมที่สะดวกปลอดภัย	ก่อสร้างถนนคอนกรีตเสริมเหล็กขนาดผิวจราจรกว้าง ๓.๕๐ ม. ยาว ๑๔๐ ม. หนา ๐.๑๕ ม. หรือมีพื้นที่เทคอนกรีตไม่น้อยกว่า ๔๙๐ ตร.ม. ลงลูกรังไหล่ทางตามสภาพพื้นที่	-	-	๓๓๐,๐๐๐	-	-	ร้อยละของถนน ท้องถนนที่พัฒนาเพิ่มขึ้น ประชาชนได้รับความสะดวกในการสัญจร และขนส่งสินค้าทางการเกษตรไม่น้อยกว่าร้อยละแปดสิบ	ประชาชนมีเส้นทางคมนาคมที่สะดวกปลอดภัย	กองช่าง
๒๘	โครงการลงดินลูกรังซอยบ้านนายแก้ว บ้านเสี้ยวน้อย หมู่ที่ ๘ ตำบลบ้านค่าย อำเภอเมืองชัยภูมิ จังหวัดชัยภูมิ	เพื่อให้ประชาชนมีเส้นทางคมนาคมที่สะดวกปลอดภัย	ลงดินลูกรัง ขนาดผิวจราจรกว้างเฉลี่ย ๓.๐๐ ม. ยาว ๕๐ ม. หนาเฉลี่ย ๐.๒๐ ม. หรือมีปริมาตรลูกรังไม่น้อยกว่า ๓๐ ลบ.ม.พร้อมปรับเกลี่ยผิวจราจรให้เรียบร้อย	-	-	-	๓๐,๐๐๐	-	ร้อยละของถนน ท้องถนนที่พัฒนาเพิ่มขึ้น ประชาชนได้รับความสะดวกในการสัญจร และขนส่งสินค้าทางการเกษตรไม่น้อยกว่าร้อยละแปดสิบ	ประชาชนมีเส้นทางคมนาคมที่สะดวกปลอดภัย	กองช่าง
๒๙	โครงการก่อสร้างถนนคอนกรีตเสริมเหล็ก จากบ้านนางสนิท บ้านโค้งยางพัฒนา หมู่ที่ ๙ ตำบลบ้านค่าย อำเภอเมืองชัยภูมิ จังหวัดชัยภูมิ	เพื่อให้ประชาชนมีเส้นทางคมนาคมที่สะดวกปลอดภัย	ก่อสร้างถนนคอนกรีตเสริมเหล็กขนาดผิวจราจรกว้าง ๔ ม. ยาว ๔๔ ม. หนา ๐.๑๕ ม. หรือมีพื้นที่เทคอนกรีตไม่น้อยกว่า ๑๗๖ ตร.ม. ลงลูกรังไหล่ทางตามสภาพพื้นที่	๑๒๐,๐๐๐	-	-	-	-	ร้อยละของถนน ท้องถนนที่พัฒนาเพิ่มขึ้น ประชาชนได้รับความสะดวกในการสัญจร และขนส่งสินค้าทางการเกษตรไม่น้อยกว่าร้อยละแปดสิบ	ประชาชนมีเส้นทางคมนาคมที่สะดวกปลอดภัย	กองช่าง
๓๐	โครงการก่อสร้างถนนคอนกรีตเสริมเหล็กซอยบ้านนายต้อย บ้านท่าหว้า หมู่ที่ ๑๑ ตำบลบ้านค่าย อำเภอเมืองชัยภูมิ จังหวัดชัยภูมิ	เพื่อให้ประชาชนมีเส้นทางคมนาคมที่สะดวกปลอดภัย	ก่อสร้างถนนคอนกรีตเสริมเหล็กขนาดผิวจราจรกว้าง ๔ ม. ยาว ๑๔๐ ม. หนา ๐.๑๕ ม. หรือมีพื้นที่เทคอนกรีตไม่น้อยกว่า ๕๖๐ ตร.ม. ลงลูกรังไหล่ทางตามสภาพพื้นที่	๓๒๐,๐๐๐	-	-	-	-	ร้อยละของถนน ท้องถนนที่พัฒนาเพิ่มขึ้น ประชาชนได้รับความสะดวกในการสัญจร และขนส่งสินค้าทางการเกษตรไม่น้อยกว่าร้อยละแปดสิบ	ประชาชนมีเส้นทางคมนาคมที่สะดวกปลอดภัย	กองช่าง

๓๑	โครงการก่อสร้างถนนคอนกรีตเสริมเหล็ก ซอยบ้านนางมवल บ้านท่าหว้า หมู่ที่ ๑๑ ตำบลบ้านค่าย อำเภอมืองชัยภูมิ จังหวัดชัยภูมิ	เพื่อให้ประชาชนมีเส้นทางคมนาคมที่สะดวกปลอดภัย	ก่อสร้างถนนคอนกรีตเสริมเหล็กขนาดผิวจราจรกว้าง ๓ ม. ยาว ๑๐๐ ม. หนา ๐.๑๕ ม. หรือมีพื้นที่เทคอนกรีตไม่น้อยกว่า ๓๐๐ ตร.ม. ลงลูกรังไหล่ทางตามสภาพพื้นที่	-	-	-	-	๒๐๐,๐๐๐	ร้อยละของถนน ท้องถนนที่พัฒนาเพิ่มขึ้น ประชาชนได้รับความสะดวกในการสัญจร และขนส่งสินค้าทางการเกษตร ไม่น้อยกว่าร้อยละแปดสิบ	ประชาชนมีเส้นทางคมนาคมที่สะดวกปลอดภัย	กองช่าง
๓๒	โครงการก่อสร้างถนนคอนกรีตเสริมเหล็ก ซอยบ้านนายสุนทร บ้านท่าหว้า หมู่ที่ ๑๑ ตำบลบ้านค่าย อำเภอมืองชัยภูมิ จังหวัดชัยภูมิ	เพื่อให้ประชาชนมีเส้นทางคมนาคมที่สะดวกปลอดภัย	ก่อสร้างถนนคอนกรีตเสริมเหล็กขนาดผิวจราจรกว้าง ๓ ม. ยาว ๙๒ ม. หนา ๐.๑๕ ม. หรือมีพื้นที่เทคอนกรีตไม่น้อยกว่า ๒๗๖ ตร.ม. ลงลูกรังไหล่ทางตามสภาพพื้นที่	-	-	-	๑๙๐,๐๐๐	-	ร้อยละของถนน ท้องถนนที่พัฒนาเพิ่มขึ้น ประชาชนได้รับความสะดวกในการสัญจร และขนส่งสินค้าทางการเกษตร ไม่น้อยกว่าร้อยละแปดสิบ	ประชาชนมีเส้นทางคมนาคมที่สะดวกปลอดภัย	กองช่าง
๓๓	โครงการก่อสร้างถนนคอนกรีตเสริมเหล็ก ซอยบ้านนางชะอ้อน บ้านท่าหว้า หมู่ที่ ๑๑ ตำบลบ้านค่าย อำเภอมืองชัยภูมิ จังหวัดชัยภูมิ	เพื่อให้ประชาชนมีเส้นทางคมนาคมที่สะดวกปลอดภัย	ก่อสร้างถนนคอนกรีตเสริมเหล็กขนาดผิวจราจรกว้าง ๓ ม. ยาว ๑๑๒ ม. หนา ๐.๑๕ ม. หรือมีพื้นที่เทคอนกรีตไม่น้อยกว่า ๓๓๖ ตร.ม. ลงลูกรังไหล่ทางตามสภาพพื้นที่	-	-	๒๓๐,๐๐๐	-	-	ร้อยละของถนน ท้องถนนที่พัฒนาเพิ่มขึ้น ประชาชนได้รับความสะดวกในการสัญจร และขนส่งสินค้าทางการเกษตร ไม่น้อยกว่าร้อยละแปดสิบ	ประชาชนมีเส้นทางคมนาคมที่สะดวกปลอดภัย	กองช่าง
๓๔	โครงการก่อสร้างถนนคอนกรีตเสริมเหล็กสายเลียบบดลงส่งน้ำ จากบ้านนางประนอม ถึง บ้านนางบัวหลัน บ้านท่าหว้า หมู่ที่ ๑๑ ตำบลบ้านค่าย อำเภอมืองชัยภูมิ จังหวัดชัยภูมิ	เพื่อให้ประชาชนมีเส้นทางคมนาคมที่สะดวกปลอดภัย	ก่อสร้างถนนคอนกรีตเสริมเหล็กขนาดผิวจราจรกว้าง ๓ ม. ยาว ๒๐๐ ม. หนา ๐.๑๕ ม. หรือมีพื้นที่เทคอนกรีตไม่น้อยกว่า ๖๐๐ ตร.ม. ลงลูกรังไหล่ทางตามสภาพพื้นที่	-	๔๐๐,๐๐๐	-	-	-	ร้อยละของถนน ท้องถนนที่พัฒนาเพิ่มขึ้น ประชาชนได้รับความสะดวกในการสัญจร และขนส่งสินค้าทางการเกษตร ไม่น้อยกว่าร้อยละแปดสิบ	ประชาชนมีเส้นทางคมนาคมที่สะดวกปลอดภัย	กองช่าง

๓๕	โครงการก่อสร้างถนนคอนกรีตเสริมเหล็กซอยบ้านนายบุญหลาย บ้านท่าหว้า หมู่ที่ ๑๑ ตำบลบ้านค่าย อำเภอมืองชัยภูมิ จังหวัดชัยภูมิ	เพื่อให้ประชาชนมีเส้นทางคมนาคมที่สะดวกปลอดภัย	ก่อสร้างถนนคอนกรีตเสริมเหล็กขนาดผิวจราจรกว้าง ๓ ม. ยาว ๑๔๐ ม. หนา ๐.๑๕ ม. หรือมีพื้นที่เทคอนกรีตไม่น้อยกว่า ๔๒๐ ตร.ม. ลงลูกรังไหล่ทางตามสภาพพื้นที่	๒๘๐,๐๐๐	-	-	-	-	ร้อยละของถนนท้องถิ่นที่พัฒนาเพิ่มขึ้น ประชาชนได้รับความสะดวกในการสัญจร และขนส่งสินค้าทางการเกษตรไม่น้อยกว่าร้อยละแปดสิบ	ประชาชนมีเส้นทางคมนาคมที่สะดวกปลอดภัย	กองช่าง
๓๖	โครงการก่อสร้างถนนดินพร้อมลูกรัง ซอยบ้านนางเดือนเต็ม บ้านท่าหว้า หมู่ที่ ๑๑ ตำบลบ้านค่าย อำเภอมืองชัยภูมิ จังหวัดชัยภูมิ	เพื่อให้ประชาชนมีเส้นทางคมนาคมที่สะดวกปลอดภัย	ก่อสร้างถนนดินขนาดผิวจราจรกว้างเฉลี่ย ๓ ม. ยาว ๕๔๐ ม. สูงเฉลี่ย ๐.๕๐ ม. ลาดเอียง ๑:๑ หรือมีปริมาตรดินถมไม่น้อยกว่า ๙๔๕ ลบ.ม.และลงดินลูกรังขนาดผิวจราจรกว้างเฉลี่ย ๓ ม. ยาว ๕๔๐ ม. หนาเฉลี่ย ๐.๒๐ ม. หรือมีปริมาตรลูกรังไม่น้อยกว่า ๓๒๔ ลบม. พร้อมปรับเกลี่ยผิวจราจรให้เรียบร้อย	-	๒๓๐,๐๐๐	-	-	-	ร้อยละของถนนท้องถิ่นที่พัฒนาเพิ่มขึ้น ประชาชนได้รับความสะดวกในการสัญจร และขนส่งสินค้าทางการเกษตรไม่น้อยกว่าร้อยละแปดสิบ	ประชาชนมีเส้นทางคมนาคมที่สะดวกปลอดภัย	กองช่าง
๓๗	โครงการเสริมผิวทางแอสฟัลต์ติกคอนกรีตถนนรอบลำตะกุด บ้านโค้งน้ำตบฯ หมู่ที่ ๑๒ ตำบลบ้านค่าย อำเภอมืองชัยภูมิ จังหวัดชัยภูมิ	เพื่อให้ประชาชนมีเส้นทางคมนาคมที่สะดวกปลอดภัย	เสริมผิวทางแอสฟัลต์ติกคอนกรีต ขนาดผิวจราจรกว้างเฉลี่ย ๔ ม. ยาว ๗๖๕ ม. หนาเฉลี่ย ๐.๐๔ ม. หรือมีปริมาตรเสริมผิวทางแอสฟัลติกคอนกรีต ไม่น้อยกว่า ๓,๐๖๐ ตร.ม. พร้อมตีเส้นจราจรให้เรียบร้อย	๑,๒๒๐,๐๐๐	-	-	-	-	ร้อยละของถนนท้องถิ่นที่พัฒนาเพิ่มขึ้น ประชาชนได้รับความสะดวกในการสัญจร และขนส่งสินค้าทางการเกษตรไม่น้อยกว่าร้อยละแปดสิบ	ประชาชนมีเส้นทางคมนาคมที่สะดวกปลอดภัย	กองช่าง

๓๘	โครงการก่อสร้างถนนคอนกรีตเสริมเหล็ก จากโรงเรียนโค้งน้ำต๊าะ ถึง นานายสมพงษ์ บ้านโค้งน้ำต๊าะ หมู่ที่ ๑๒ ตำบลบ้านค่าย อำเภอเมืองชัยภูมิ จังหวัดชัยภูมิ	เพื่อให้ประชาชนมีเส้นทางคมนาคมที่สะดวกปลอดภัย	ก่อสร้างถนนคอนกรีตเสริมเหล็กขนาดผิวจราจรกว้าง ๔ ม. ยาว ๘๙๐ ม. หนา ๐.๑๕ ม. หรือมีพื้นที่เทคอนกรีตไม่น้อยกว่า ๓,๕๖๐ ตร.ม. ลงลูกรังไหล่ทางตามสภาพพื้นที่	-	-	๒,๔๐๐,๐๐๐	-	-	ร้อยละของถนนท้องถิ่นที่พัฒนาเพิ่มขึ้น ประชาชนได้รับความสะดวกในการสัญจร และขนส่งสินค้าทางการเกษตรไม่น้อยกว่าร้อยละแปดสิบ	ประชาชนมีเส้นทางคมนาคมที่สะดวกปลอดภัย	กองช่าง
๓๙	โครงการก่อสร้างอาคารอเนกประสงค์ องค์การบริหารส่วนตำบลบ้านค่าย	เพื่อเป็นสถานที่รองรับ ในการจัดการประชุม/จัดโครงการ/กิจกรรม ขององค์การบริหารส่วนตำบลบ้านค่าย	ก่อสร้างอาคารอเนกประสงค์ ที่ทำการองค์การบริหารส่วนตำบลบ้านค่าย (ตามแบบ อบต.กำหนด)	-	๒,๐๐๐,๐๐๐	-	-	-	ความพึงพอใจของประชาชนต่อสถานที่จัดการประชุม/จัดโครงการ/กิจกรรมเพิ่มขึ้น	อาคารอเนกประสงค์สามารถรองรับจำนวนประชาชนในการจัดการประชุม/จัดโครงการ/กิจกรรม ขององค์การบริหารส่วนตำบลบ้านค่าย	กองช่าง
	รวม ๓๙ โครงการ	-	-	๖,๐๘๘,๐๐๐	๕,๙๐๐,๐๐๐	๖,๔๓๐,๐๐๐	๗,๒๗๗,๐๐๐	๑,๗๖๐,๐๐๐	-	-	

๑.๒ แผนงานเคหะและชุมชน

ที่	โครงการ	วัตถุประสงค์	เป้าหมาย	งบประมาณและที่มา					ตัวชี้วัด (KPI)	ผลที่คาดว่าจะได้รับ	หน่วยงานรับผิดชอบ
				๒๕๖๖ (บาท)	๒๕๖๗ (บาท)	๒๕๖๘ (บาท)	๒๕๖๙ (บาท)	๒๕๗๐ (บาท)			
๑	โครงการขยายเขตไฟฟ้าเพื่อการเกษตร หมู่ที่ ๓ ตำบลบ้านค่าย อำเภอเมืองชัยภูมิ จังหวัดชัยภูมิ	เพื่อขยายเขตไฟฟ้าเพื่อเกษตรกร	ขยายเขตไฟฟ้า ระยะทาง ๑,๐๐๐ กม.	๒,๒๐๐,๐๐๐	๒,๒๐๐,๐๐๐	๒,๒๐๐,๐๐๐	๒,๒๐๐,๐๐๐	-	จำนวนปริมาณการขยายเขตไฟฟ้าและไฟฟ้าสาธารณะให้ครบทุกครัวเรือน ร้อยละ ร้อย	ประชาชนมีไฟฟ้าใช้และมีความปลอดภัยในชีวิตและทรัพย์สิน	กองช่างการไฟฟ้า
๒	โครงการติดตั้งกล้องวงจรปิด (CCTV) บ้านท่าหว้า หมู่ที่ ๓ ตำบลบ้านค่าย อำเภอเมืองชัยภูมิ จังหวัดชัยภูมิ	เพื่อให้ประชาชนมีเส้นทางคมนาคมที่สะดวกปลอดภัย	ติดตั้งกล้องวงจรปิด จำนวน ๘ จุด	-	๑๖๐,๐๐๐	-	-	-	ร้อยละจำนวนกล้องวงจรปิด เพิ่มขึ้น	ประชาชนมีความปลอดภัยในชีวิตและทรัพย์สินให้กับประชาชน	กองช่าง
๓	โครงการวางท่อระบายน้ำ ซอยบ้านนายสมาน บ้านโค้งขนัน หมู่ที่ ๔ ตำบลบ้านค่าย อำเภอเมืองชัยภูมิ จังหวัดชัยภูมิ	เพื่อแก้ไขน้ำท่วมขังในพื้นที่	วางท่อ PVC ขนาด Ø ๘ นิ้ว ชั้น ๘.๕ จำนวน ๓๐ ท่อน	๑๐๐,๐๐๐	-	-	-	-	ร้อยละท่อระบายน้ำที่พัฒนาเพิ่มขึ้น ประชาชนได้ใช้ระบายน้ำเสียไม่น้อยกว่าร้อยละแปดสิบ	ประชาชนมีท่อระบายน้ำที่สะดวกปลอดภัย	กองช่าง
๔	โครงการวางท่อระบายน้ำ ซอยบ้านนางลัด บ้านโค้งขนัน หมู่ที่ ๔ ตำบลบ้านค่าย อำเภอเมืองชัยภูมิ จังหวัดชัยภูมิ	เพื่อแก้ไขน้ำท่วมขังในพื้นที่	วางท่อ PVC ขนาด Ø ๘ นิ้ว ชั้น ๘.๕ จำนวน ๘ ท่อน	-	-	๓๐,๐๐๐	-	-	ร้อยละท่อระบายน้ำที่พัฒนาเพิ่มขึ้น ประชาชนได้ใช้ระบายน้ำเสียไม่น้อยกว่าร้อยละแปดสิบ	ประชาชนมีท่อระบายน้ำที่สะดวกปลอดภัย	กองช่าง

๕	โครงการขยายเขตไฟฟ้าจากบ้านนายไม ถึงนางนางมวล บ้านโค้งขนัน หมู่ที่ ๔ ตำบลบ้านค่าย อำเภอเมืองชัยภูมิ จังหวัดชัยภูมิ	เพื่อขยายเขตไฟฟ้าเพื่อเกษตรกร	ขยายเขตไฟฟ้าระยะทาง ๑,๓๐๐ ม.	-	-	-	๒,๓๔๐,๐๐๐	-	จำนวนปริมาณการขยายเขตไฟฟ้าและไฟฟ้าสาธารณะให้ครบทุกครัวเรือน ร้อยละร้อย	ประชาชนมีไฟฟ้าใช้และมีความปลอดภัยในชีวิตและทรัพย์สิน	กองช่างการไฟฟ้า
๖	โครงการขยายเขตประปาส่วนภูมิภาคจากบ้านนางจรูญถึงบ้านนางชิน บ้านโค้งขนัน หมู่ที่ ๔ ตำบลบ้านค่าย อำเภอเมืองชัยภูมิ จังหวัดชัยภูมิ	เพื่อพัฒนาระบบสาธารณูปโภคภายใน หมู่บ้าน และชุมชน	ขยายเขตประปาส่วนภูมิภาคระยะทาง ๓๐๐ ม.	-	-	-	๔๕๐,๐๐๐	-	ร้อยละของ ครัวเรือนผู้ใช้ น้ำประปา	ประชาชนมีน้ำสำหรับอุปโภคบริโภคที่เพียงพอ ต่อการดำรงชีพ	กองช่างประปา
๗	โครงการวางท่อระบายน้ำ หน้าวัดตะกุด ถึงบ้านนายชะอ้อน บ้านโค้งน้ำตับ หมู่ที่ ๕ ตำบลบ้านค่าย อำเภอเมืองชัยภูมิ จังหวัดชัยภูมิ	เพื่อแก้ไขน้ำท่วมขังในพื้นที่	วางท่อระบายน้ำคอนกรีตเสริมเหล็ก มอก.๓ ขนาด Ø ๐.๔๐ ม.จำนวน ๒๐๖ ท่อน	-	-	-	๓๙๐,๐๐๐	๓๙๐,๐๐๐	ร้อยละท่อระบายน้ำที่พัฒนาเพิ่มขึ้น ประชาชนได้ใช้ระบายน้ำเสียไม่น้อยกว่าร้อยละแปดสิบ	ประชาชนมีที่ระบายน้ำที่สะดวกปลอดภัย	กองช่าง
๘	โครงการลอกวางระบายน้ำจากบ้านนายอู ถึง ศาลากลางบ้าน บ้านโค้งน้ำตับ หมู่ที่ ๕ ตำบลบ้านค่าย อำเภอเมืองชัยภูมิ จังหวัดชัยภูมิ	เพื่อแก้ไขน้ำท่วมขังในพื้นที่	ลอกวางระบายน้ำ จากบ้านนายอู ถึง ศาลากลางบ้าน ขนาดกว้าง ๐.๓๐ ม. ลึก ๐.๓๐ ม.ระยะทาง ๕๐๐ ม.	๓๐,๐๐๐	-	-	-	-	ร้อยละวางระบายน้ำที่พัฒนาเพิ่มขึ้นประชาชนได้ใช้ระบายน้ำเสียไม่น้อยกว่าร้อยละแปดสิบ	ประชาชนมีที่ระบายน้ำที่สะดวกปลอดภัย	กองช่าง

๙	โครงการวางท่อระบายน้ำ จากศาลากลางบ้านถึง ท่าแก้ง บ้านโค้งน้ำ ตำบล หมู่ที่ ๕ ตำบลบ้านค่าย อำเภอเมืองชัยภูมิ จังหวัดชัยภูมิ	เพื่อแก้ไขน้ำท่วมขังในพื้นที่	วางท่อระบายน้ำคอนกรีตเสริมเหล็ก มอก.๓ ขนาด Ø ๐.๘๐ ม.จำนวน ๕๔๘ ท่อน พร้อมยานวประสานรอยต่อและถมดินหลังท่อโดยมีปริมาณถมดินไม่น้อยกว่า ๑,๕๕๐ ลบ.ม.	-	๑,๖๕๐,๐๐๐	-	-	-	ร้อยละท่อระบายน้ำที่พัฒนาเพิ่มขึ้น ประชาชนได้ใช้ระบายน้ำเสียไม่น้อยกว่าร้อยละแปดสิบ	ประชาชนมีที่ระบายน้ำที่สะดวกปลอดภัย	กองช่าง
๑๐	โครงการก่อสร้างวางท่อระบายน้ำ ซอยบ้านนางหรั่ง บ้านโค้งน้ำตำบล หมู่ที่ ๕ ตำบลบ้านค่าย อำเภอเมืองชัยภูมิ จังหวัดชัยภูมิ	เพื่อแก้ไขน้ำท่วมขังในพื้นที่	วางท่อ PVC ขนาด Ø ๘ นิ้ว ชั้น ๘.๕ จำนวน ๒๑ ท่อน	๖๓,๐๐๐	-	-	-	-	ร้อยละท่อระบายน้ำที่พัฒนาเพิ่มขึ้น ประชาชนได้ใช้ระบายน้ำเสียไม่น้อยกว่าร้อยละแปดสิบ	ประชาชนมีที่ระบายน้ำที่สะดวกปลอดภัย	กองช่าง
๑๑	โครงการลอกวางระบายน้ำ จากบ้านนายเย็น ถึง ศาลากลางบ้าน บ้านโค้งน้ำตำบล หมู่ที่ ๕ ตำบลบ้านค่าย อำเภอเมืองชัยภูมิ จังหวัดชัยภูมิ	เพื่อแก้ไขน้ำท่วมขังในพื้นที่	ลอกวางระบายน้ำ จากบ้านนายเย็น ถึง ศาลากลางบ้าน ขนาดกว้าง ๐.๓๐ ม. ลึก ๐.๓๐ ม. ระยะทาง ๕๐๐ ม.	๓๐,๐๐๐	-	-	-	-	ร้อยละวางระบายน้ำที่พัฒนาเพิ่มขึ้น ประชาชนได้ใช้ระบายน้ำเสียไม่น้อยกว่าร้อยละแปดสิบ	ประชาชนมีที่ระบายน้ำที่สะดวกปลอดภัย	กองช่าง
๑๒	โครงการขยายเขตไฟฟ้า รอบบึงแก่นรา บ้านโค้งน้ำตำบล หมู่ที่ ๕ ตำบลบ้านค่าย อำเภอเมืองชัยภูมิ จังหวัดชัยภูมิ	เพื่อขยายเขตไฟฟ้าเพื่อให้มีไฟฟ้าใช้ทุกครัวเรือน	เขตไฟฟ้ารอบบึงแก่นรา ระยะทาง ๑,๐๐๐ เมตร	๑,๘๐๐,๐๐๐	๑,๘๐๐,๐๐๐	๑,๘๐๐,๐๐๐	๑,๘๐๐,๐๐๐	๑,๘๐๐,๐๐๐	จำนวนปริมาณการขยายเขตไฟฟ้าและไฟฟ้าสาธารณะให้ครบทุกครัวเรือน ร้อยละร้อยละ	ประชาชนมีไฟฟ้าใช้และมีความปลอดภัยในชีวิตและทรัพย์สิน	กองช่าง การไฟฟ้า

๑๓	โครงการขยายเขตไฟฟ้าจากบ้านนางสายบัว ถึงทางหลวงท้องถิ่น หมายเลข ชย๓๐๑๖ บ้านกุดเวียน หมู่ที่ ๖ ตำบลบ้านค่าย อำเภอมืองชัยภูมิ จังหวัดชัยภูมิ	เพื่อขยายเขตไฟฟ้าเพื่อให้มีไฟฟ้าใช้ทุกครัวเรือน	ขยายเขตไฟฟ้าจากบ้านนางสายบัว ถึง นานางละมูล ระยะทาง ๑,๕๐๐ เมตร.	-	๒,๗๐๐,๐๐๐	-	-	-	จำนวนปริมาณการขยายเขตไฟฟ้าและไฟฟ้าสาธารณะให้ครบทุกครัวเรือน ร้อยละร้อย	ประชาชนมีไฟฟ้าใช้และมีความปลอดภัยในชีวิตและทรัพย์สิน	กองช่างการไฟฟ้า
๑๔	โครงการขยายเขตประปาส่วนภูมิภาค บ้านกุดเวียน หมู่ที่ ๖ ตำบลบ้านค่าย อำเภอมืองชัยภูมิ จังหวัดชัยภูมิ	เพื่อให้ประชาชนมีน้ำอุปโภค-บริโภคทุกครัวเรือน	ขยายเขตประปาส่วนภูมิภาค บ้านกุดเวียน หมู่ที่ ๖ ระยะทาง ๘,๐๐๐ เมตร	๕,๐๐๐,๐๐๐	-	๕,๐๐๐,๐๐๐	-	๕,๐๐๐,๐๐๐	จำนวนปริมาณการขยายเขตประปาให้ครบทุกครัวเรือน ร้อยละร้อย	ประชาชนมีน้ำใช้เพียงพอกับความต้องการ	กองช่างประปา
๑๕	โครงการซ่อมแซมประปาหมู่บ้าน บ้านกุดเวียน หมู่ที่ ๖ ตำบลบ้านค่าย อำเภอมืองชัยภูมิ จังหวัดชัยภูมิ	เพื่อให้ประชาชนมีน้ำใช้อุปโภค-บริโภคครัวเรือน	บำรุงรักษาซ่อมแซมประปาหมู่บ้าน หมู่ที่ ๖ จำนวน ๑ แห่ง	๓๐๐,๐๐๐	-	-	-	๓๐๐,๐๐๐	ประชาชนมีน้ำอุปโภค-บริโภค จำนวน สี่ร้อยแปดสิบแปดครัวเรือน ร้อยละร้อย	ประชาชนมีน้ำใช้เพียงพอกับความต้องการ	กองช่างประปา
๑๖	โครงการก่อสร้างประปาหมู่บ้าน บ้านกุดเวียน หมู่ที่ ๖ ตำบลบ้านค่าย อำเภอมืองชัยภูมิ จังหวัดชัยภูมิ	เพื่อให้ประชาชนมีน้ำใช้ อุปโภค-บริโภคครัวเรือน	ก่อสร้างประปาหมู่บ้าน จำนวน ๑ แห่ง	-	๒,๕๐๐,๐๐๐	-	๒,๕๐๐,๐๐๐	-	ประปาหมู่บ้านจำนวน ๑ แห่งประชาชนมีน้ำอุปโภค-บริโภค จำนวน สี่ร้อยแปดสิบแปดครัวเรือน ร้อยละร้อย	ประชาชนมีน้ำใช้เพียงพอกับความต้องการ	กองช่างประปา
๑๗	โครงการวางท่อระบายน้ำซอยบ้านนายประเมิน บ้านแก้งจิก หมู่ที่ ๗ ตำบลบ้านค่าย อำเภอมืองชัยภูมิ จังหวัดชัยภูมิ	เพื่อแก้ไขน้ำท่วมขังในพื้นที่	วางท่อระบายน้ำคอนกรีตเสริมเหล็ก มอก.๓ Ø ๐.๔๐ ม. จำนวน ๖๕ ท่อน	-	๑๑๗,๐๐๐	-	-	-	ร้อยละท่อระบายน้ำที่พัฒนาเพิ่มขึ้นประชาชนได้ใช้ระบายน้ำเสียไม่น้อยกว่าร้อยละแปดสิบ	ประชาชนมีที่ระบายน้ำที่สะดวกปลอดภัย	กองช่าง

๑๘	โครงการวางท่อระบายน้ำ ชอยบ้านผู้ใหญ่ ประคอง บ้านแก้งจิก หมู่ที่ ๗ ตำบลบ้านค่าย อำเภอเมืองชัยภูมิ จังหวัดชัยภูมิ	เพื่อแก้ไขน้ำท่วมซึ่งในพื้นที่	วางท่อระบายน้ำคอนกรีตเสริมเหล็ก มอก.๓ Ø ๐.๔๐ ม. จำนวน ๑๔๕ ท่อน	-	๒๖๐,๐๐๐	-	-	-	ร้อยละท่อระบายน้ำที่พัฒนาเพิ่มขึ้น ประชาชนได้ใช้ระบายน้ำเสียไม่น้อยกว่าร้อยละแปดสิบ	ประชาชนมีที่ระบายน้ำที่สะดวกปลอดภัย	กองช่าง
๑๙	โครงการขยายเขตไฟฟ้า จากบ้านนางติมถึง โรงเรียนบ้านกุดเวียน บ้านแก้งจิก หมู่ที่ ๗ ตำบลบ้านค่าย อำเภอเมืองชัยภูมิ จังหวัดชัยภูมิ	เพื่อขยายเขตไฟฟ้าเพื่อให้มีไฟฟ้าใช้ทุกครัวเรือน	ขยายเขตไฟฟ้าระยะทาง ๒๐๐ ม.	-	-	-	๓๖๐,๐๐๐	-	จำนวนปริมาณการขยายเขตไฟฟ้าและไฟฟ้าสาธารณะให้ครบทุกครัวเรือน ร้อยละร้อย	ประชาชนมีไฟฟ้าใช้และมีความปลอดภัยในชีวิตและทรัพย์สิน	กองช่าง
๒๐	โครงการขยายเขตไฟฟ้า จากบ้านแก้งจิกถึงทางหลวงท้องถิ่นหมายเลข ชย๓๐๑๖ บ้านแก้งจิก หมู่ที่ ๗ ตำบลบ้านค่าย อำเภอเมืองชัยภูมิ จังหวัดชัยภูมิ	เพื่อขยายเขตไฟฟ้าเพื่อให้มีไฟฟ้าใช้ทุกครัวเรือน	ขยายเขตไฟฟ้า ระยะทาง ๙๐๐ เมตร	๑,๖๒๐,๐๐๐	-	-	-	-	จำนวนปริมาณการขยายเขตไฟฟ้าและไฟฟ้าสาธารณะให้ครบทุกครัวเรือน ร้อยละร้อย	ประชาชนมีไฟฟ้าใช้และมีความปลอดภัยในชีวิตและทรัพย์สิน	กองช่าง
๒๑	โครงการขยายเขตไฟฟ้า จากบ้านนายชื่น ถึง นานายเสนห์ บ้านแก้งจิก หมู่ที่ ๗ ตำบลบ้านค่าย อำเภอเมืองชัยภูมิ จังหวัดชัยภูมิ	เพื่อขยายเขตไฟฟ้าเพื่อให้มีไฟฟ้าใช้ทุกครัวเรือน	ขยายเขตไฟฟ้า ระยะทาง ๑,๒๐๐ เมตร	๒,๑๖๐,๐๐๐	-	-	-	-	จำนวนปริมาณการขยายเขตไฟฟ้าและไฟฟ้าสาธารณะให้ครบทุกครัวเรือน ร้อยละร้อย	ประชาชนมีไฟฟ้าใช้และมีความปลอดภัยในชีวิตและทรัพย์สิน	กองช่าง

๒๒	โครงการติดตั้งไฟแสงจันทร์พลังงานแสงอาทิตย์ บ้านแก้งจิก หมู่ที่ ๗ ตำบลบ้านค่าย อำเภอเมืองชัยภูมิ จังหวัดชัยภูมิ	เพื่อให้มีแสงสว่างในการเดินทาง	ติดตั้งไฟแสงจันทร์พลังงานแสงอาทิตย์ ทางสามแยกเข้าหมู่บ้านบ้านแก้งจิก หมู่ที่ ๗ จำนวน ๑ จุด	๕๐,๐๐๐	-	-	-	-	มีระบบไฟฟ้าส่องสว่างจากพลังงานแสงอาทิตย์ใช้งานได้ ร้อยละแปดสิบ	ประชาชนมีความปลอดภัยในชีวิตและทรัพย์สิน	กองช่าง
๒๓	โครงการติดตั้งไฟแสงจันทร์จากสถานีสูบน้ำด้วยพลังงานไฟฟ้าถึงบ้านนางชุม บ้านแก้งจิก หมู่ที่ ๗ ตำบลบ้านค่าย อำเภอเมืองชัยภูมิ จังหวัดชัยภูมิ	เพื่อให้มีแสงสว่างในการเดินทาง	ติดตั้งไฟแสงจันทร์ระยะทาง ๕๖๐ ม.	-	-	-	๕๖๐,๐๐๐	-	จำนวนปริมาณการขยายเขตไฟฟ้าและไฟฟ้าสาธารณะให้ครบทุกครัวเรือน ร้อยละร้อย	ประชาชนมีไฟฟ้าใช้และมีความปลอดภัยในชีวิตและทรัพย์สิน	กองช่าง
๒๔	โครงการก่อสร้างประปาหมู่บ้าน บ้านแก้งจิก หมู่ที่ ๗ ตำบลบ้านค่าย อำเภอเมืองชัยภูมิ จังหวัดชัยภูมิ	เพื่อให้มีน้ำประปาใช้ภายในชุมชน	ก่อสร้างประปาหมู่บ้านจำนวน ๑ แห่ง	-	-	-	๒,๕๐๐,๐๐๐	-	ได้ระบบผลิต ประปาหมู่บ้านจำนวน ๑ แห่ง	ประชาชนมีน้ำดื่มที่สะอาดปลอดภัย	กองช่าง
๒๕	โครงการปรับสถานที่สถานีสูบน้ำด้วยพลังงานไฟฟ้า บ้านแก้งจิก หมู่ที่ ๗ ตำบลบ้านค่าย อำเภอเมืองชัยภูมิ จังหวัดชัยภูมิ	เพื่อการบำรุงรักษาอาคาร บ้านพัก โรงสูบน้ำ โรงสูบน้ำพลังไฟฟ้า และอื่นๆ	ปรับปรุงอาคารบ้านพักโรงสูบน้ำด้วยพลังงานไฟฟ้า โดยยกระดับอาคารบ้านพักจำนวน ๑ หลัง และถมดินยกระดับจำนวน ๗๕๙ ลบ.ม.	๑๐๐,๐๐๐	-	-	-	-	สถานีสูบน้ำด้วยพลังงานไฟฟ้า จำนวน ๑ แห่ง	ประชาชนมีที่ระบายน้ำที่สะดวกปลอดภัย	กองช่าง

๒๖	โครงการวางท่อส่งน้ำ เลียนถนน อบจ. บ้านเสี้ยวน้อย หมู่ที่ ๘ ตำบลบ้านค่าย อำเภอมะ เมืองชัยภูมิ จังหวัด ชัยภูมิ	เพื่อแก้ไขน้ำ ท่วมขังในพื้นที่	วางท่อส่งน้ำคอนกรีตเสริม เหล็ก มอก.๓ ขนาด Ø ๐.๖๐ ม.จำนวน ๒๙๐ ท่อน พร้อมยาแนว ประสานรอยต่อ และถม ดินหลังท่อโดยมีปริมาณ ถมดินไม่น้อยกว่า ๑๓๐ ลบ.ม.	๗๕๐,๐๐๐	-	-	-	-	ร้อยละท่อส่งน้ำที่ พัฒนาเพิ่มขึ้น ประชาชนได้ใช้ระบาย น้ำเสียไม่น้อยกว่าร้อย ละแปดสิบ	ประชาชนมีที่ ระบายน้ำที่ สะดวก ปลอดภัย	กองช่าง
๒๗	โครงการขยายเขตไฟฟ้า ชอยบ้านนางด้วง บ้าน เสี้ยวน้อย หมู่ที่ ๘ ตำบล บ้านค่าย อำเภอมะ เมืองชัยภูมิ จังหวัดชัยภูมิ	เพื่อขยายเขต ไฟฟ้าเพื่อให้มี ไฟฟ้าใช้ทุก ครัวเรือน	ขยายเขตไฟฟ้า ระยะทาง ๙๐ เมตร.	๑๖๐,๐๐๐	-	-	-	-	จำนวนปริมาณการ ขยายเขตไฟฟ้าและ ไฟฟ้าสาธารณะให้ครบ ทุกครัวเรือน ร้อยละ ร้อย	ประชาชนมี ไฟฟ้าใช้และมี ความปลอดภัย ในชีวิตและ ทรัพย์สิน	กองช่าง
๒๘	โครงการขยายเขตไฟฟ้า ตามลำห้วยคลองไผ่ เหนือ บ้านเสี้ยวน้อย หมู่ที่ ๘ ตำบลบ้านค่าย อำเภอมะเมืองชัยภูมิ จังหวัดชัยภูมิ	เพื่อขยายเขตไฟฟ้า เพื่อให้มีไฟฟ้าใช้ ทุกครัวเรือน	ขยายเขตไฟฟ้า ระยะทาง ๑,๐๐๐ เมตร.	-	๑,๘๐๐,๐๐๐	-	-	-	จำนวนปริมาณการ ขยายเขตไฟฟ้าและ ไฟฟ้าสาธารณะให้ครบ ทุกครัวเรือน ร้อยละ ร้อย	ประชาชนมี ไฟฟ้าใช้และมี ความปลอดภัย ในชีวิตและ ทรัพย์สิน	กองช่าง
๒๙	โครงการซ่อมแซม ประปาหมู่บ้าน บ้าน เสี้ยวน้อย หมู่ที่ ๘ ตำบลบ้านค่าย อำเภอมะ เมืองชัยภูมิ จังหวัด ชัยภูมิ	เพื่อให้ ประชาชนมีน้ำ ใช้ อุบิโศก- บริโศกครัวเรือน	บำรุงรักษาซ่อมแซม ประปาหมู่บ้าน หมู่ที่ ๘ จำนวน ๑ แห่ง	๕๐๐,๐๐๐	-	-	-	-	ประชาชนมีน้ำ อุปโภค-บริโภค จำนวน สี่ร้อยแปดสิบ แปดครัวเรือน ร้อยละ ร้อย	ประชาชนมีน้ำ ใช้เพียงพอกับ ความต้องการ	กองช่าง ประปา

๓๐	โครงการวางระบายน้ำ ซอยบ้านนายวิชัย บ้าน โค้งยางพัฒนา หมู่ที่ ๙ ตำบลบ้านค่าย อำเภอมะ เมืองชัยภูมิ จังหวัด ชัยภูมิ	เพื่อแก้ไขน้ำท่วมซึ่ง ในพื้นที่	วางท่อระบายน้ำคอนกรีต เสริมเหล็ก มอก.๓ ขนาด Ø ๐.๔๐ ม.จำนวน ๑๓๕ ท่อน	-	๒๕๐,๐๐๐	-	-	-	ร้อยละท่อระบายน้ำที่ พัฒนาเพิ่มขึ้น ประชาชนได้ใช้ระบาย น้ำเสียไม่น้อยกว่าร้อย ละแปดสิบ	ประชาชนมีที่ ระบายน้ำที่ สะดวก ปลอดภัย	กองช่าง
๓๑	โครงการขยายเขตไฟฟ้า ซอยบ้านนางชะเอม บ้านโค้งยางพัฒนา หมู่ที่ ๙ ตำบลบ้านค่าย อำเภอมะเมืองชัยภูมิ จังหวัดชัยภูมิ	เพื่อขยายเขต ไฟฟ้าเพื่อให้มี ไฟฟ้าใช้ทุก ครัวเรือน	ขยายเขตไฟฟ้า ระยะทาง ๑๕๐ เมตร.	๒๗๐,๐๐๐	-	-	-	-	จำนวนปริมาณการ ขยายเขตไฟฟ้าและ ไฟฟ้าสาธารณะให้ครบ ทุกครัวเรือน ร้อยละ ร้อย	ประชาชนมีไฟฟ้า ใช้และมีความ ปลอดภัยในชีวิต และทรัพย์สิน	กองช่าง การไฟฟ้า
๓๒	โครงการวางท่อระบาย น้ำถนนหลังโรงเรียนชุม พลสวรรควิทยา บ้าน ท่าหว้า หมู่ที่ ๑๑ ตำบล บ้านค่าย อำเภอมะเมือง ชัยภูมิ จังหวัดชัยภูมิ	เพื่อแก้ไขน้ำท่วมซึ่ง ในพื้นที่	วางท่อระบายน้ำคอนกรีต เสริมเหล็ก มอก.๓ ขนาด Ø ๐.๖๐ ม.จำนวน ๓๙๐ ท่อน	๘๖๐,๐๐๐	-	-	-	-	ร้อยละท่อส่งน้ำที่ พัฒนาเพิ่มขึ้น ประชาชนได้ใช้ระบาย น้ำเสียไม่น้อยกว่าร้อย ละแปดสิบ	ประชาชนมีที่ ระบายน้ำที่ สะดวก ปลอดภัย	กองช่าง
๓๓	โครงการขยายเขตไฟฟ้า ถนนเลียบบึงแม่น้ำชี บ้านท่าหว้า หมู่ที่ ๑๑ ตำบลบ้านค่าย อำเภอมะ เมืองชัยภูมิ จังหวัด ชัยภูมิ	เพื่อขยายเขต ไฟฟ้าเพื่อให้มี ไฟฟ้าใช้ทุก ครัวเรือน	ขยายเขตไฟฟ้า ระยะทาง ๑๕๕ เมตร.	๒๘๐,๐๐๐	-	-	-	-	จำนวนปริมาณการ ขยายเขตไฟฟ้าและ ไฟฟ้าสาธารณะให้ครบ ทุกครัวเรือน ร้อยละ ร้อย	ประชาชนมี ไฟฟ้าใช้และมี ความปลอดภัย ในชีวิตและ ทรัพย์สิน	กองช่าง การไฟฟ้า

๓๔	โครงการขยายเขตไฟฟ้า ชอยบ้านนายบุญหลาย บ้านท่าหว้า หมู่ที่ ๑๑ ตำบลบ้านค่าย อำเภอมะนัง จังหวัดยะลา	เพื่อขยายเขต ไฟฟ้าเพื่อให้ ไฟฟ้าใช้ทุก ครัวเรือน	ขยายเขตไฟฟ้าชอยบ้าน นายบุญหลาย ระยะทาง ๑๔๐ เมตร.	-	๒๕๐,๐๐๐	-	-	-	จำนวนปริมาณการ ขยายเขตไฟฟ้าและ ไฟฟ้าสาธารณะให้ครบ ทุกครัวเรือน ร้อยละ ร้อย	ประชาชนมี ไฟฟ้าใช้และมี ความปลอดภัย ในชีวิตและ ทรัพย์สิน	กองช่าง การไฟฟ้า
๓๕	โครงการขยายเขต ประปาส่วนภูมิภาคชอย ศาลปู้ตา บ้านท่าหว้า หมู่ที่ ๑๑ ตำบลบ้าน ค่าย อำเภอมะนัง จังหวัดยะลา	เพื่อให้ ประชาชนมีน้ำ อุปโภค-บริโภค ทุกครัวเรือน	ขยายเขตประปาส่วน ภูมิภาค ชอยศาลปู้ตา บ้านท่าหว้า หมู่ที่ ๑๑ ระยะทาง ๒๐๐ เมตร	-	๓๐๐,๐๐๐	-	-	-	จำนวนปริมาณการ ขยายเขตประปาให้ ครบทุกครัวเรือน ร้อย ละร้อย	ประชาชนมีน้ำ ใช้เพียงพอกับ ความต้องการ	กองช่าง ประปา
๓๖	โครงการขยายเขต ประปาส่วนภูมิภาคหลัง โรงเรียนชุมพลสวรรคต วิทยา บ้านท่าหว้า หมู่ ที่ ๑๑ ตำบลบ้านค่าย อำเภอมะนัง จังหวัดยะลา	เพื่อให้ประชาชนมี น้ำอุปโภค-บริโภค ทุกครัวเรือน	ขยายเขตประปาส่วน ภูมิภาค ระยะทาง ๒๐๐ เมตร	๓๐๐,๐๐๐	-	-	-	-	จำนวนปริมาณการ ขยายเขตประปาให้ ครบทุกครัวเรือน ร้อย ละร้อย	ประชาชนมีน้ำ ใช้เพียงพอกับ ความต้องการ	กองช่าง ประปา

๓๗	โครงการวางท่อระบายน้ำ จากบ้านนายไชยวัฒน์ ถึง สะพานหลวงพ่อคุณ บ้านโค้งน้ำต๊ابฯ หมู่ที่ ๑๒ ตำบลบ้านค่าย อำเภอเมืองชัยภูมิ จังหวัดชัยภูมิ	เพื่อแก้ไขน้ำท่วมซึ่งในพื้นที่	วางท่อ PVC ขนาด Ø ๘ นิ้ว ชั้น ๘.๕ จำนวน ๓๖ ท่อน	๑๑๐,๐๐๐	-	-	-	-	ร้อยละวางท่อเพิ่มขึ้น ประชาชนได้ใช้ระบายน้ำเสียไม่น้อยกว่าร้อยละแปดสิบ	ประชาชนมีที่ระบายน้ำที่สะดวกปลอดภัย	กองช่าง
๓๘	โครงการวางระบายน้ำ จากบ้านนางไหล ถึง บ้านนางแห้ว บ้านโค้งน้ำต๊ابฯ หมู่ที่ ๑๒ ตำบลบ้านค่าย อำเภอเมืองชัยภูมิ จังหวัดชัยภูมิ	เพื่อแก้ไขน้ำท่วมซึ่งในพื้นที่	วางท่อระบายน้ำคอนกรีตเสริมเหล็ก มอก.๓ ขนาด Ø ๐.๔๐ ม.จำนวน ๒๔๓ ท่อน	๔๔๐,๐๐๐	-	-	-	-	ร้อยละวางระบายน้ำที่พัฒนาเพิ่มขึ้น ประชาชนได้ใช้ระบายน้ำเสียไม่น้อยกว่าร้อยละแปดสิบ	ประชาชนมีที่ระบายน้ำที่สะดวกปลอดภัย	กองช่าง
๓๙	โครงการวางท่อระบายน้ำ จากนายนายลำดวน ถึง นายนายประสาท บ้านโค้งน้ำต๊ابฯ หมู่ที่ ๑๒ ตำบลบ้านค่าย อำเภอเมืองชัยภูมิ จังหวัดชัยภูมิ	เพื่อให้ประชาชนมีที่ระบายน้ำอย่างเพียงพอ	วางท่อระบายน้ำจากนายนายลำดวน ถึง นายนายประสาท ท่อคอนกรีตเสริมเหล็ก มอก. ๓ ขนาด Ø ๐.๖๐ ม. จำนวน ๓๕๐ ท่อน พร้อมบ่อพักสำเร็จรูป ๑๘ บ่อ	-	๘๐๐,๐๐๐	-	-	-	ร้อยละท่อส่งน้ำที่พัฒนาเพิ่มขึ้น ประชาชนได้ใช้ระบายน้ำเสียไม่น้อยกว่าร้อยละแปดสิบ	ประชาชนมีที่ระบายน้ำที่สะดวกปลอดภัย	กองช่าง
๔๐	โครงการขยายเขตไฟฟ้า จากบ้านนางเหลือ ถึง บ่อปลานางสุวิพรรณ บ้านโค้งน้ำต๊ابฯ หมู่ที่ ๑๒ ตำบลบ้านค่าย อำเภอเมืองชัยภูมิ จังหวัดชัยภูมิ	เพื่อขยายเขตไฟฟ้าเพื่อให้มีไฟฟ้าใช้ทุกครัวเรือน	เขตไฟฟ้า ระยะทาง ๔๐๐ เมตร	-	-	๓๒๐,๐๐๐	-	-	จำนวนปริมาณการขยายเขตไฟฟ้าและไฟฟ้าสาธารณะให้ครบทุกครัวเรือน ร้อยละร้อย	ประชาชนมีไฟฟ้าใช้และมีความปลอดภัยในชีวิตและทรัพย์สิน	กองช่างการไฟฟ้า

๔๑	โครงการติดตั้งไฟแสงจันทร์ รอบลำตะกุด บ้านไค้ น้ำตบฯ หมู่ที่ ๑๒ ตำบลบ้านค่าย อำเภอเมืองชัยภูมิ จังหวัดชัยภูมิ	เพื่อความสะดวกในการเดินทาง และความปลอดภัยของประชาชน ในการสัญจรไป- มา	ติดตั้งไฟแสงจันทร์ จำนวน ๒๐ จุด	๔๐๐,๐๐๐	-	-	-	-	จำนวนปริมาณไฟแสงจันทร์ประชาชนที่สัญจรไปมาได้รับความสะดวก และปลอดภัย ในเวลากลางคืน ร้อยละร้อย	ประชาชนมีความปลอดภัยในชีวิตและทรัพย์สิน	กองช่างการไฟฟ้า
๔๒	โครงการขยายเขตไฟฟ้า จากบ้านนายชัยวัฒน์ ถึง บ้านนางสมพริ้ง บ้านไค้ น้ำตบฯ หมู่ที่ ๑๒ ตำบลบ้านค่าย อำเภอเมืองชัยภูมิ จังหวัดชัยภูมิ	เพื่อขยายเขตไฟฟ้าเพื่อให้มีไฟฟ้าใช้ทุกครัวเรือน	เขตไฟฟ้ารอบ ระยะทาง ๗๐๐ เมตร	๑,๒๖๐,๐๐๐	-	-	-	-	จำนวนปริมาณการขยายเขตไฟฟ้าและไฟฟ้าสาธารณะให้ครบทุกครัวเรือน ร้อยละร้อย	ประชาชนมีไฟฟ้าใช้และมี ความปลอดภัยในชีวิตและทรัพย์สิน	กองช่างการไฟฟ้า
๔๓	โครงการขยายเขตประปาส่วนภูมิภาค จาก บ้านนางอาบ ถึง บ้านนายสุพจน์ บ้านไค้ น้ำตบฯ หมู่ที่ ๑๒ ตำบลบ้านค่าย อำเภอเมืองชัยภูมิ จังหวัดชัยภูมิ	เพื่อให้ประชาชนมีน้ำอุปโภค-บริโภค ทุกครัวเรือน	ขยายเขตประปาส่วนภูมิภาค ระยะทาง ๑๒๐ เมตร	๑๘๐,๐๐๐	-	-	-	-	จำนวนปริมาณการขยายเขตประปาให้ครบทุกครัวเรือน ร้อยละร้อย	ประชาชนมีน้ำใช้เพียงพอกับความต้องการ	กองช่างประปา
๔๔	โครงการขยายเขตประปาหมู่บ้าน จากบ้านนายเหลือ ถึง บ้านนายธนพล บ้านไค้ น้ำตบฯ หมู่ที่ ๑๒ ตำบลบ้านค่าย อำเภอเมืองชัยภูมิ จังหวัดชัยภูมิ	เพื่อให้ประชาชนมีน้ำอุปโภค-บริโภค ทุกครัวเรือน	ขยายเขตประปาหมู่บ้าน ระยะทาง ๑,๒๐๐ เมตร	-	-	๖๐๐,๐๐๐	-	-	จำนวนปริมาณการขยายเขตประปาให้ครบทุกครัวเรือน ร้อยละร้อย	ประชาชนมีน้ำใช้เพียงพอกับความต้องการ	กองช่างประปา
	รวม ๔๔ โครงการ	-	-	๑๘,๙๖๓,๐๐๐	๑๔,๗๘๗,๐๐๐	๑๐,๓๕๐,๐๐๐	๑๓,๑๐๐,๐๐๐	๗,๔๙๐,๐๐๐			

รายละเอียดโครงการพัฒนา
แผนพัฒนาท้องถิ่น (พ.ศ. ๒๕๖๖ - ๒๕๗๐)
องค์การบริหารส่วนตำบลบ้านค่าย อำเภอเมืองชัยภูมิ จังหวัดชัยภูมิ

- ก. ยุทธศาสตร์จังหวัดที่ ๑ พัฒนาขีดความสามารถในการผลิต การจัดการสินค้า และการสร้างมูลค่าเพิ่มอย่างมีประสิทธิภาพและยั่งยืน
- ข. ยุทธศาสตร์การพัฒนาของ อปท. ในเขตจังหวัดที่ ๖ การพัฒนาโครงสร้างพื้นฐานเพื่อรองรับการเป็นศูนย์กลางทางการตลาด และการเชื่อมโยงสู่ประเทศในประชาคมอาเซียน
๒. ยุทธศาสตร์การพัฒนาการเกษตร และแหล่งน้ำ

๒.๑ แผนงานการเกษตร

ที่	โครงการ	วัตถุประสงค์	เป้าหมาย (ผลผลิตของโครงการ)	งบประมาณและที่มา					ตัวชี้วัด (KPI)	ผลที่คาดว่าจะได้รับ	หน่วยงาน รับผิดชอบ
				๒๕๖๖ (บาท)	๒๕๖๗ (บาท)	๒๕๖๘ (บาท)	๒๕๖๙ (บาท)	๒๕๗๐ (บาท)			
๑	โครงการก่อสร้างฝายชะลอน้ำลำห้วยคลองจอก หมู่ที่ ๓ ตำบลบ้านค่าย อำเภอเมืองชัยภูมิ จังหวัดชัยภูมิ	เพื่อให้มีฝายชะลอน้ำเพื่อป้องกันและแก้ไขปัญหาภัยแล้ง	ก่อสร้างฝายชะลอน้ำลำห้วยคลองจอก ขนาดกว้าง ๕ เมตร ยาว ๔๐ ม. จำนวน ๑ ฝาย	๔๑๐,๐๐๐	๔๑๐,๐๐๐	๔๑๐,๐๐๐	-	-	ร้อยละฝายชะลอน้ำลำห้วยคลองจอก เพิ่มขึ้น ประชาชนใช้น้ำอุปโภคบริโภคและใช้ในการเกษตรร้อยละแปดสิบ	ประชาชนมีฝายชะลอน้ำ เพื่อป้องกัน และบรรเทาปัญหาภัยแล้ง และมีน้ำใช้เพื่อการเกษตร	กองช่าง
๒	โครงการก่อสร้างฝายหินทิ้งชะลอน้ำซี ช่วงสะพานข้ามแม่น้ำชี หมู่ที่ ๓ ตำบลบ้านค่าย อำเภอเมืองชัยภูมิ จังหวัดชัยภูมิ	เพื่อให้มีฝายชะลอน้ำเพื่อป้องกันและแก้ไขปัญหาภัยแล้ง	ก่อสร้างฝายฝายหินทิ้งชะลอน้ำซี ขนาดกว้าง ๕ เมตร ยาว ๕๐ ม. จำนวน ๑ แห่ง	๕๐๐,๐๐๐	-	-	-	-	ร้อยละของแหล่งน้ำที่ได้รับการ พัฒนา มีแหล่งน้ำ ที่สามารถใช้ประโยชน์ ได้ตลอดปีเพิ่มขึ้น	ประชาชนมีแหล่งน้ำที่ ได้รับการพัฒนา สามารถใช้ประโยชน์ ได้ตลอดปีเพิ่มขึ้น	กองช่าง

๓	โครงการก่อสร้างคลองส่งน้ำตาดคอนกรีต บ้านนายสมเด็จ-นายนายบุญมา หมู่ที่ ๓ ตำบลบ้านค่าย อำเภอมืองชัยภูมิ จังหวัดชัยภูมิ	เพื่อให้ประชาชนมีคลองระบายน้ำอย่างเพียงพอ	ก่อสร้างคลองส่งน้ำตาดคอนกรีต บ้านท่าหว้า ปากกว้าง ๒.๐๐ ม. ก้นกว้าง ๐.๔๐ ม. ลึก ๑.๐๐ ม. หนา ๐.๐๕ ม. ยาว ๑,๓๓๐ ม.	-	๑,๘๖๒,๐๐๐	-	-	-	ร้อยละคลองส่งน้ำเพิ่มขึ้น ประชาชนได้ใช้ส่งน้ำใช้ทำการเกษตรไม่น้อยกว่าร้อยละแปดสิบ	ประชาชนมีคลองส่งน้ำเพื่อใช้ในการเกษตรอย่างเพียงพอ	กองช่าง
๔	โครงการขุดลอกกำจัดวัชพืชรางหนองไผ่ หมู่ที่ ๓ ตำบลบ้านค่าย อำเภอมืองชัยภูมิ จังหวัดชัยภูมิ	เพื่อรักษาความปลอดภัยในชีวิตและทรัพย์สินให้กับประชาชน	ขุดลอกกำจัดวัชพืชลำห้วยคลองจอก บ้านท่าหว้า หมู่ที่ ๓ ขนาดกว้าง ๔๐ ม. ยาว ๒๒๐ ม.	-	-	-	-	๑๐๐,๐๐๐	ร้อยละของแหล่งน้ำที่ได้รับการ พัฒนา	ประชาชนมีแหล่งน้ำใช้เพื่อการเกษตรอย่าง เพียงพอและป้องกันน้ำท่วมฉับพลัน	กองช่าง
๕	โครงการวางท่อส่งน้ำ จากนายนายเทาถึง นายนายแมน บ้านโค้งขนัน หมู่ที่ ๔ ตำบลบ้านค่าย อำเภอมืองชัยภูมิ จังหวัดชัยภูมิ	เพื่อให้ประชาชนมีที่ระบายน้ำอย่างเพียงพอ	วางท่อส่งน้ำคอนกรีตเสริมเหล็ก มอก.๓ ขนาด Ø ๐.๖๐ ม. จำนวน ๔๗๕ ท่อน พร้อมถมดินหลังท่อโดยมีปริมาตรดินถมไม่น้อยกว่า ๑,๒๖๐ ลบ.ม.	-	๑,๐๐๐,๐๐๐	-	-	-	ร้อยละท่อระบายน้ำที่พัฒนาเพิ่มขึ้นประชาชนได้ใช้ส่งน้ำเพื่อการเกษตรไม่น้อยกว่าร้อยละแปดสิบ	ประชาชนมีท่อส่งน้ำน้ำเพื่อการเกษตร	กองช่าง
๖	โครงการก่อสร้างคลองส่งน้ำตาดคอนกรีตสายนายนายกมลชัย บ้านโค้งน้ำตบ หมู่ที่ ๕ ตำบลบ้านค่าย อำเภอมืองชัยภูมิ จังหวัดชัยภูมิ	เพื่อแก้ไขน้ำท่วมขังในพื้นที่	ก่อสร้างคลองส่งน้ำตาดคอนกรีต สายนายนายกมลชัย ปากกว้าง ๑.๕๐ ม. ก้นกว้าง ๐.๓๐ ม. ลึก ๐.๖๐ ม. หนา ๐.๐๕ ม. ยาว ๔๐๐ ม.	๔๐๐,๐๐๐	-	-	-	-	ร้อยละคลองส่งน้ำที่พัฒนาเพิ่มขึ้นประชาชนได้ใช้ระบายน้ำเสียไม่น้อยกว่าร้อยละแปดสิบ	ประชาชนมีที่ระบายน้ำที่สะดวกปลอดภัย	กองช่าง

๗	โครงการก่อสร้างคลองส่งน้ำตาดคอนกรีต จากนางสาวสำเภา ถึง นานายเพลิน บ้านโค้งน้ำตบ หมู่ที่ ๕ ตำบลบ้านค่าย อำเภอเมืองชัยภูมิ จังหวัดชัยภูมิ	เพื่อให้ประชาชนมีคลองระบายน้ำอย่างเพียงพอ	ก่อสร้างคลองส่งน้ำตาดคอนกรีต จากนางสาวสำเภา ถึง นานายเพลิน ปากกว้าง ๑.๕๐ ม. ก้นกว้าง ๐.๓๐ ม. ลึก ๐.๖๐ ม. หนา ๐.๐๕ ม. ยาว ๓๐๐ ม.	-	-	๓๖๐,๐๐๐	-	-	ร้อยละคลองส่งน้ำที่พัฒนาเพิ่มขึ้นประชาชนได้ใช้ระบายน้ำเสียไม่น้อยกว่าร้อยละแปดสิบ	ประชาชนมีที่ระบายน้ำที่สะดวกปลอดภัย	กองช่าง
๘	โครงการก่อสร้างคลองส่งน้ำตาดคอนกรีต สายนานายฮวด ถึง นานายประจวบ บ้านกุดเวียน หมู่ที่ ๖ ตำบลบ้านค่าย อำเภอเมืองชัยภูมิ จังหวัดชัยภูมิ	เพื่อให้เกษตรกรมีน้ำใช้ในการเกษตรอย่างเพียงพอ	ก่อสร้างคลองส่งน้ำตาดคอนกรีต สายนานายฮวด ถึง นานายประจวบ ปากกว้าง ๑.๕๐ ม. ก้นกว้าง ๐.๓๐ ม. ลึก ๐.๖๐ ม. หนา ๐.๐๕ ม. ยาว ๗๕๐ ม.	-	-	-	๙๐๐,๐๐๐	-	ร้อยละของคลองส่งน้ำพัฒนาเพิ่มขึ้นประชาชนได้รับความสะดวกในการสัญจร และขนส่งสินค้าทางการเกษตรไม่น้อยกว่าร้อยละแปดสิบ	เกษตรกรมีน้ำใช้ในการเกษตรอย่างเพียงพอ	กองช่าง
๙	โครงการเสริมฝายหินทิ้ง บ้านกุดเวียน หมู่ที่ ๖ ตำบลบ้านค่าย อำเภอเมืองชัยภูมิ จังหวัดชัยภูมิ	เพื่อป้องกันการขาดแคลนน้ำของเกษตรกร	เสริมฝายหินทิ้ง บ้านกุดเวียน ขนาดกว้าง ๕ ม. ยาว ๓๐ ม. ลึก ๐.๕๐ ม. ปริมาตรไม่น้อยกว่า ๙๐ ลบ.ม	-	๙๐,๐๐๐	๙๐,๐๐๐	-	-	ฝายหินทิ้งกักเก็บน้ำจำนวนหนึ่งแห่งประชาชนใช้น้ำอุปโภคบริโภคและใช้ในการเกษตรร้อยละแปดสิบ	เกษตรกรมีน้ำใช้ในการเกษตรอย่างเพียงพอ	กองช่าง

๑๐	โครงการก่อสร้าง คลองส่งน้ำตาด คอนกรีต สายนา นายสุข ถึง นานาง สะอิ่ง บ้านแก้งจิก หมู่ที่ ๗ ตำบลบ้าน ค่าย อำเภอเมือง ชัยภูมิ จังหวัด ชัยภูมิ	เพื่อให้เกษตรกร มีน้ำใช้ในการ เกษตรอย่าง เพียงพอ	ก่อสร้างคลองส่งน้ำตาด คอนกรีต สายนา นายสุข ถึง นานางสะอิ่ง ปากกว้าง ๑.๕๐ ม. ก้นกว้าง ๐.๓๐ ม. ลึก ๐.๖๐ ม. หนา ๐.๐๕ ม. ยาว ๕๐๐ ม.	-	-	-	๖๐๐,๐๐๐	-	ร้อยละคลองส่งน้ำที่ พัฒนาเพิ่มขึ้นประชาชน ได้ใช้ระบายน้ำเสียไม่น้อย กว่าร้อยละแปดสิบ	ประชาชนมีที่ ระบายน้ำที่ สะดวก ปลอดภัย	กองช่าง
๑๑	โครงการก่อสร้าง คลองส่งน้ำตาด คอนกรีต สายนา นางประคอง ถึง นานางหวิด บ้าน แก้งจิก หมู่ที่ ๗ ตำบลบ้านค่าย อำเภอเมืองชัยภูมิ จังหวัดชัยภูมิ	เพื่อให้เกษตรกร มีน้ำใช้ในการ เกษตรอย่าง เพียงพอ	ก่อสร้างคลองส่งน้ำตาด คอนกรีต สายนา นายสุข ถึง นานางสะอิ่ง ปากกว้าง ๑.๕๐ ม. ก้นกว้าง ๐.๓๐ ม. ลึก ๐.๖๐ ม. หนา ๐.๐๕ ม. ยาว ๖๐๐ ม.	๗๒๐,๐๐๐	-	-	-	-	ร้อยละคลองส่งน้ำที่ พัฒนาเพิ่มขึ้นประชาชน ได้ใช้ระบายน้ำเสียไม่น้อย กว่าร้อยละแปดสิบ	ประชาชนมีที่ ระบายน้ำที่ สะดวก ปลอดภัย	กองช่าง
๑๒	โครงการก่อสร้าง เขื่อนป้องกันตลิ่ง บริเวณป่าละมุด บ้านเสี้ยวน้อย หมู่ ที่ ๘ ตำบลบ้าน ค่าย อำเภอเมือง ชัยภูมิ จังหวัด ชัยภูมิ	เพื่อขยายเขต ไฟฟ้าเพื่อให้มี ไฟฟ้าใช้ทุก ครัวเรือน	ก่อสร้างเขื่อนป้องกันตลิ่ง ยาว ๑๕๐ ม.	-	-	๑,๘๐๐,๐๐๐	-	-	ก่อสร้างเขื่อนป้องกันตลิ่ง บริเวณป่าละมุด จำนวน ๑ แห่ง		กองช่าง การไฟฟ้า

๑๓	โครงการก่อสร้างฝายน้ำล้นคอนกรีตเสริมเหล็ก บ้านเสี้ยวน้อย หมู่ที่ ๘ ตำบลบ้านค่าย อำเภอเมืองชัยภูมิ จังหวัดชัยภูมิ	เพื่อให้ประชาชนมีน้ำใช้ อุปโภค-บริโภคครัวเรือน	ก่อสร้างฝายน้ำล้นคอนกรีตเสริมเหล็ก ขนาดกว้าง ๑๔.๐๐ เมตร ผนังข้าง สูง ๓.๐๐ เมตร สันฝายสูง ๑.๕๐ เมตร	-	-	๑,๒๐๐,๐๐๐	-	-	ก่อสร้างฝายน้ำล้นคอนกรีตเสริมเหล็ก จำนวน ๑ แห่ง	เกษตรกรรมน้ำใช้	กองช่าง
๑๔	โครงการขุดลอกลำห้วยคลองไผ่เหนือ บ้านเสี้ยวน้อย หมู่ที่ ๘ ตำบลบ้านค่าย อำเภอเมืองชัยภูมิ จังหวัดชัยภูมิ	เพื่อแก้ไขน้ำท่วมขังในพื้นที่	ขุดลอกลำห้วยคลองไผ่เหนือ ขนาดกว้างเฉลี่ย ๒๕.๐๐ ม. ลึกเฉลี่ย ๑.๐๐ ม. ยาว ๒,๐๐๐ ม. ลาดเอียง ๑:๑ ปริมาตร ๔๘,๐๐๐ ลบ.ม.	๑,๖๘๐,๐๐๐	-	-	-	-	เป็นแหล่งกักเก็บน้ำจำนวน ๑ แห่ง	เกษตรกรรมน้ำใช้	กองช่าง
๑๕	โครงการขุดลอกคลองส่งน้ำ สายนา นายหวาด ถึง นางลาด บ้านท่าหว้า หมู่ที่ ๑๑ ตำบลบ้านค่าย อำเภอเมืองชัยภูมิ จังหวัดชัยภูมิ	เพื่อให้ประชาชนมีคลองระบายน้ำอย่างเพียงพอ	ขุดลอกคลองส่งน้ำ ขนาดปากกว้างเฉลี่ย ๒.๐๐ ม. ลึก ๐.๕๐ ม. ยาว ๖๕๐ ม. ลาดเอียง ๑:๑ หรือมีปริมาตรดินขุดลอกไม่น้อยกว่า ๔๘๗.๕๐ ลบ.ม.	-	-	-	๓๕,๐๐๐	-	คลองส่งน้ำยาวสองร้อยสิบสองเมตรประชาชนได้ใช้ส่งน้ำใช้ทำการเกษตรไม่น้อยกว่าร้อยละแปดสิบ	ประชาชนมีคลองส่งน้ำเพื่อใช้ในการเกษตรอย่างเพียงพอ	กองช่าง

๑๖	โครงการขุดลอกลำห้วยคลองจอก บ้านท่าหว้า หมู่ที่ ๑๑ ตำบลบ้านค่าย อำเภอเมืองชัยภูมิ จังหวัดชัยภูมิ	เพื่อป้องกันการขาดแคลนน้ำของเกษตรกร	ขุดลอก ขนาดกว้างเฉลี่ย ๒๐ ม. ลึก ๑ ม. ยาว ๑,๑๐๐ ม.ลาดเอียง ๑:๑ หรือมีปริมาตรดินขุดไม่น้อยกว่า ๑๐,๔๕๐ ลบ.ม.	-	๓๖๐,๐๐๐	-	-	-	มีพื้นที่กักเก็บน้ำให้ประชาชนใช้ทำการเกษตรไม่น้อยกว่าร้อยละแปดสิบ	เกษตรกรมีน้ำใช้ในการเกษตรอย่างเพียงพอ	กองช่าง
๑๗	โครงการก่อสร้างคลองส่งน้ำตาดคอนกรีต สายนา นายน้อย ถึง นา ยายลาด บ้านท่าหว้า หมู่ที่ ๑๑ ตำบลบ้านค่าย อำเภอเมืองชัยภูมิ จังหวัดชัยภูมิ	เพื่อให้ประชาชนมีคลองระบายน้ำอย่างเพียงพอ	ก่อสร้างคลองส่งน้ำตาดคอนกรีต สายนา นายน้อย ถึง นายายลาด ปากกว้าง ๑.๕๐ ม. ก้นกว้าง ๐.๓๐ ม. ลึก ๐.๖๐ ม. ทน ๐.๐๕ ม. ยาว ๒๑๘ ม.	๒๖๐,๐๐๐	-	-	-	-	ร้อยละคลองส่งน้ำที่พัฒนาเพิ่มขึ้นประชาชนได้ใช้ระบายน้ำเสียไม่น้อยกว่าร้อยละแปดสิบ	ประชาชนมีที่ระบายน้ำที่สะดวกปลอดภัย	กองช่าง
๑๘	โครงการซ่อมแซมฝายหินทิ้ง บ้านท่าหว้า หมู่ที่ ๑๑ ตำบลบ้านค่าย อำเภอเมืองชัยภูมิ จังหวัดชัยภูมิ	เพื่อป้องกันการขาดแคลนน้ำของเกษตรกร	ซ่อมแซมฝายหินทิ้ง ขนาดกว้างเฉลี่ย ๓ ม. ยาว ๒๕ ม. สูงเฉลี่ย ๐.๕๐ ม. ลาดเอียง ๑:๑.๕ หรือมีปริมาตรหินไม่น้อยกว่า ๔๖.๘๘ ลบ.ม	-	-	-	๕๐,๐๐๐	-	ฝายหินทิ้งกักเก็บน้ำจำนวนหนึ่งแห่ง ประชาชนใช้น้ำอุปโภคบริโภคและใช้ในการเกษตรร้อยละแปดสิบ	เกษตรกรมีน้ำใช้ในการเกษตรอย่างเพียงพอ	กองช่าง
๑๙	โครงการก่อสร้างฝายชะลอน้ำนา นายบุญหลาย บ้านท่าหว้า หมู่ที่ ๑๑ ตำบลบ้านค่าย อำเภอเมืองชัยภูมิ จังหวัดชัยภูมิ	-เพื่อให้มีฝายชะลอน้ำเพื่อป้องกันและแก้ไขปัญหากล้ง	ก่อสร้างฝายชะลอน้ำ เพื่อป้องกันและบรรเทา ปัญหากล้งแล้ง ขนาดกว้าง ๖ ม. ยาว ๑๒ ม. จำนวน ๑ ฝาย	-	-	-	๗๕๐,๐๐๐	-	ฝายชะลอน้ำจำนวน ๑ แห่ง	ประชาชนมีฝายชะลอน้ำ เพื่อป้องกัน และบรรเทาปัญหากล้งแล้ง และมีน้ำใช้เพื่อการเกษตร	กองช่าง

๒๐	โครงการก่อสร้าง ประตูปิด-เปิดน้ำ สายนายนายหวาด บ้านท่าหว้า หมู่ที่ ๑๑ ตำบลบ้านค่าย อำเภอเมืองชัยภูมิ จังหวัดชัยภูมิ	เพื่อมีประตูปิด- เปิด และมีน้ำไว้ ใช้อุปโภค-บริโภค อย่างเพียงพอ	ก่อสร้างประตูปิด เปิดน้ำ สาย นายนายหวาด จำนวน ๑ แห่ง	-	-	๓๐,๐๐๐	-	-	มีประตูปิดเปิดน้ำจำนวน ๑ แห่ง	ประชาชนมีน้ำไว้ ใช้อุปโภค และ ใช้การเกษตร อย่างเพียงพอ	กองช่าง
๒๑	โครงการวางท่อส่ง น้ำตาดคอนกรีต สายนายนายสำราญ บ้านโค้งน้ำต้ำ หมู่ที่ ๑๒ ตำบล บ้านค่าย อำเภอ เมืองชัยภูมิ จังหวัด ชัยภูมิ	เพื่อให้ประชาชนมี คลองระบายน้ำ อย่างเพียงพอ	วางท่อส่งน้ำคอนกรีตเสริม เหล็ก มอก.๓ ขนาด Ø ๐.๖๐ ม.จำนวน ๑๐๐ ท่อน	-	-	๒๒๐,๐๐๐	-	-	-คลองส่งน้ำยาวหนึ่งร้อย เมตรประชาชนได้ใช้ส่ง น้ำใช้ทำการเกษตรไม่ น้อยกว่าร้อยละแปดสิบ	ประชาชนมี คลองส่งน้ำเพื่อ ใช้ในการเกษตร อย่างเพียงพอ	กองช่าง
	รวม ๒๑ โครงการ	-	-	๓,๙๗๐,๐๐๐	๓,๗๒๒,๐๐๐	๔,๑๑๐,๐๐๐	๒,๓๓๕,๐๐๐	๑๐๐,๐๐๐	-	-	-

รายละเอียดโครงการพัฒนา
แผนพัฒนาท้องถิ่น (พ.ศ. ๒๕๖๖ - ๒๕๗๐)
สำหรับโครงการที่เกินศักยภาพขององค์กรปกครองส่วนท้องถิ่นที่ใช้สำหรับการประสานแผนพัฒนาท้องถิ่น
องค์การบริหารส่วนตำบลบ้านค่าย อำเภอเมืองชัยภูมิ จังหวัดชัยภูมิ

- ก. ยุทธศาสตร์จังหวัดที่ ๑ พัฒนาขีดความสามารถในการผลิต การจัดการสินค้า และการสร้างมูลค่าเพิ่มอย่างมีประสิทธิภาพและยั่งยืน
- ข. ยุทธศาสตร์การพัฒนาของ อปท. ในเขตจังหวัดที่ ๖ การพัฒนาโครงสร้างพื้นฐานเพื่อรองรับการเป็นศูนย์กลางทางการตลาด และการเชื่อมโยงสู่ประเทศในประชาคมอาเซียน

๑. ยุทธศาสตร์การพัฒนาโครงสร้างพื้นฐาน
- ๑.๑ แผนงานอุตสาหกรรมและการโยธา

ที่	โครงการ	วัตถุประสงค์	เป้าหมาย (ผลผลิตของโครงการ)	งบประมาณและที่ผ่านมา					ตัวชี้วัด (KPI)	ผลที่คาดว่าจะ ได้รับ	หน่วยงานที่จะ ขอประสาน
				๒๕๖๖ (บาท)	๒๕๖๗ (บาท)	๒๕๖๘ (บาท)	๒๕๖๙ (บาท)	๒๕๗๐ (บาท)			
๑	โครงการซ่อมสร้างผิวทางแอสฟัลท์ติกคอนกรีต โดยวิธี Pavement In -Place Recycling. สายบ้านวัง ก้านเหลือง หมู่ที่ ๒ ตำบลบ้านค่าย อำเภอเมืองชัยภูมิ จังหวัดชัยภูมิ ถึง บ้านทางเรียง หมู่ที่ ๘ ตำบลลุ่มลำชี อำเภอบ้านเขว้า จังหวัดชัยภูมิ	เพื่อให้ประชาชนมีเส้นทางคมนาคมที่สะดวกปลอดภัย	ซ่อมสร้างผิวทางแอสฟัลท์ติก คอนกรีต โดยวิธี Pavement In - Place Recycling. (ช่วงหมู่บ้านวัง ก้านเหลือง ถึง บ้านทางเรียง) ขนาดผิวจราจรกว้าง ๗.๐๐ เมตร ยาวรวม ๑,๓๐๐ เมตร หนา ๐.๐๕ เมตร หรือมีพื้นที่ดำเนินการไม่น้อยกว่า ๙,๑๐๐ ตารางเมตร พิกัด ๑๕.๖๖๙๔๐, ๑๒๐.๐๓๗๒๔	๗,๐๖๐,๐๐๐	๗,๐๖๐,๐๐๐	๗,๐๖๐,๐๐๐	๗,๐๖๐,๐๐๐	๗,๐๖๐,๐๐๐	ร้อยละของถนนท้องถิ่นที่พัฒนาเพิ่มขึ้น	ประชาชนมีเส้นทางคมนาคมที่สะดวกปลอดภัย	อบจ.ชัยภูมิ

๒	โครงการซ่อมสร้างผิวทางแอสฟัลต์ติกคอนกรีต โดยวิธี Pavement In -Place Recycling. สายบ้านท่าหว้า หมู่ที่ ๓ ตำบลบ้านค่าย อำเภอเมืองชัยภูมิ จังหวัดชัยภูมิ ถึง บ้านดอนขวาง หมู่ที่ ๔ ตำบลโนนสำราญ อำเภอเมืองชัยภูมิ จังหวัดชัยภูมิ	เพื่อให้ประชาชนมีเส้นทางคมนาคมที่สะดวกปลอดภัย	ซ่อมสร้างผิวทางแอสฟัลต์ติก คอนกรีต โดยวิธี Pavement In - Place Recycling. (ช่วงหมู่บ้านท่าหว้า ถึงบ้านจั่ว) ขนาดผิวจราจรกว้าง ๗.๐๐ เมตร ยาว รวม ๒,๔๐๐ เมตร หนา ๐.๐๕ เมตร หรือมีพื้นที่ดำเนินการไม่น้อยกว่า ๑๖,๘๐๐ ตารางเมตร พิกัด ๑๕.๖๙๔๔๙, ๑๐๑.๙๙๗๗๓	๑๒,๖๐๐,๐๐๐	๑๒,๖๐๐,๐๐๐	๑๒,๖๐๐,๐๐๐	๑๒,๖๐๐,๐๐๐	๑๒,๖๐๐,๐๐๐	ร้อยละของถนนท้องถิ่นที่พัฒนาเพิ่มขึ้น	ประชาชนมีเส้นทางคมนาคมที่สะดวกปลอดภัย	อบจ.ชัยภูมิ
	รวม ๒ โครงการ	-	-	๑๙,๖๖๐,๐๐๐	๑๙,๖๖๐,๐๐๐	๑๙,๖๖๐,๐๐๐	๑๙,๖๖๐,๐๐๐	๑๙,๖๖๐,๐๐๐			

บัญชีครุภัณฑ์
แผนพัฒนาท้องถิ่น (พ.ศ. ๒๕๖๖ - ๒๕๗๐)
องค์การบริหารส่วนตำบลบ้านค่าย อำเภอเมืองชัยภูมิ จังหวัดชัยภูมิ

ที่	แผนงาน	หมวด	ประเภท	วัตถุประสงค์	เป้าหมาย (ผลผลิตของครุภัณฑ์)	งบประมาณและที่ผ่านมา					หน่วยงาน รับผิดชอบ หลัก
						๒๕๖๖ (บาท)	๒๕๖๗ (บาท)	๒๕๖๘ (บาท)	๒๕๖๙ (บาท)	๒๕๗๐ (บาท)	
๑	แผนงานบริหารงานทั่วไป	ครุภัณฑ์	ครุภัณฑ์สำนักงาน	เพื่อใช้ปฏิบัติงาน จัดเก็บข้อมูล	คอมพิวเตอร์พีซี สำนักงานประมวลผล แบบ ๑ จำนวน ๑ ตัว	๒๓,๐๐๐	๒๓,๐๐๐	๒๓,๐๐๐	๒๓,๐๐๐	๒๓,๐๐๐	สำนักปลัด
๒	แผนงานรักษาความสงบ ภายใน	ครุภัณฑ์	ครุภัณฑ์ ยานพาหนะและ ขนส่ง	เพื่อใช้ในการ ช่วยเหลือผู้ประสบ อุทกภัย	เรือท้องแบนไฟเบอร์ กลาสขนาด ๑๗ ฟุต พร้อมเครื่องยนต์ พร้อม เครื่องยนต์แก๊สโซลีน ขนาดไม่น้อยกว่า ๑๓ แรงม้า	๑๙๕,๐๐๐	๑๙๕,๐๐๐	๑๙๕,๐๐๐	๑๙๕,๐๐๐	๑๙๕,๐๐๐	สำนักปลัด
๓	แผนงานรักษาความสงบ ภายใน	ครุภัณฑ์	ครุภัณฑ์ ยานพาหนะและ ขนส่ง	เพื่อใช้สำหรับ ปฏิบัติงานดับเพลิง และบริการแจกจ่าย น้ำประชาชน	รถบรรทุก(ดีเซล) ขนาด ๖ตัน ๖ล้อ (แบบ บรรทุกน้ำ๖,๐๐๐ ลิตร) จำนวน ๑ คัน	๒,๖๐๐,๐๐๐	๒,๖๐๐,๐๐๐	๒,๖๐๐,๐๐๐	๒,๖๐๐,๐๐๐	๒,๖๐๐,๐๐๐	สำนักปลัด
๔	แผนงานบริหารงานทั่วไป	ครุภัณฑ์	ครุภัณฑ์ ยานพาหนะและ ขนส่ง	เพื่อใช้สำหรับ ปฏิบัติงานเก็บขยะ	รถบรรทุก(ดีเซล) ขนาด ๖ตัน ๖ล้อ (แบบอัด ท้าย) จำนวน ๑ คัน	๒,๖๐๐,๐๐๐	๒,๖๐๐,๐๐๐	๒,๖๐๐,๐๐๐	๒,๖๐๐,๐๐๐	๒,๖๐๐,๐๐๐	สำนักปลัด
๕	แผนงานบริหารงานทั่วไป	ครุภัณฑ์	ครุภัณฑ์สำนักงาน	เพื่อใช้ในการเดินทาง ไปติดต่อราชการ และ ปฏิบัติงานนอกพื้นที่ สำนักงาน	รถยนต์ส่วนกลาง จำนวน ๑ คัน	๙๐๐,๐๐๐	๙๐๐,๐๐๐	๙๐๐,๐๐๐	๙๐๐,๐๐๐	๙๐๐,๐๐๐	สำนักปลัด

๖	แผนงานบริหารงานทั่วไป	ครุภัณฑ์	ครุภัณฑ์สำนักงาน	เพื่อใช้ในการเดินทางไปติดต่อราชการ และปฏิบัติงานนอกพื้นที่สำนักงาน	รถยนต์ ส่วนกลาง จำนวน ๑ คัน	๙๐๐,๐๐๐	๙๐๐,๐๐๐	๙๐๐,๐๐๐	๙๐๐,๐๐๐	๙๐๐,๐๐๐	กองคลัง
๗	แผนงานบริหารงานทั่วไป	ครุภัณฑ์	ครุภัณฑ์สำนักงาน	เพื่อใช้ปฏิบัติงานจัดเก็บข้อมูล	คอมพิวเตอร์พีซีสำนักงานประมวลผลแบบ ๑ จำนวน ๑ ตัว	๒๓,๐๐๐	๒๓,๐๐๐	๒๓,๐๐๐	๒๓,๐๐๐	๒๓,๐๐๐	กองคลัง
๘	แผนงานบริหารงานทั่วไป	ครุภัณฑ์	ครุภัณฑ์สำนักงาน	เพื่อเก็บเอกสาร ของกองคลัง	ตู้เหล็กสองบานเปิด-ปิด ซ้าย ขวา จำนวน ๑ ตู้	๑๑,๐๐๐	๑๑,๐๐๐	๑๑,๐๐๐	๑๑,๐๐๐	๑๑,๐๐๐	กองคลัง
๙	แผนงานบริหารงานทั่วไป	ครุภัณฑ์	ครุภัณฑ์สำนักงาน	เพื่อพิมพ์เอกสารต่างๆของกองคลัง	เครื่องพิมพ์ จำนวน ๒ เครื่อง	๓๐,๐๐๐	๓๐,๐๐๐	๓๐,๐๐๐	๓๐,๐๐๐	๓๐,๐๐๐	กองคลัง
๑๐	แผนงานบริหารงานทั่วไป	ครุภัณฑ์	ครุภัณฑ์สำนักงาน	เพื่อใช้เป็นโต๊ะทำงาน	โต๊ะทำงานพนักงาน จำนวน ๗ ตัว	๓๓,๐๐๐	๓๓,๐๐๐	๓๓,๐๐๐	๓๓,๐๐๐	๓๓,๐๐๐	กองคลัง
๑๑	แผนงานบริหารงานทั่วไป	ครุภัณฑ์	ครุภัณฑ์สำนักงาน	เพื่อให้หัวหน้าส่วนหนึ่งปฏิบัติหน้าที่	เก้าอี้หัวหน้าส่วนราชการจำนวน ๑ตัว	๖,๐๐๐	๖,๐๐๐	๖,๐๐๐	๖,๐๐๐	๖,๐๐๐	กองคลัง
๑๒	แผนงานบริหารงานทั่วไป	ครุภัณฑ์	ครุภัณฑ์ยานพาหนะและขนส่ง	เพื่อใช้ในการเดินทางไปติดต่อราชการ และปฏิบัติงานนอกพื้นที่สำนักงาน	รถยนต์ ขนาด ๑ ตัน ปริมาตรกระบอกสูบไม่ต่ำกว่า ๒,๔๐๐ ซีซี หรือกำลังเครื่องยนต์สูงสุดไม่ต่ำกว่า ๑๑๐ กิโลวัตต์ ขับเคลื่อน ๔ ล้อ แบบดับเบิ้ลแควิป์ จำนวน๑คัน	-	๑,๐๙๒,๐๐๐	-	-	-	กองช่าง
๑๓	แผนงานบริหารงานทั่วไป	ครุภัณฑ์	ครุภัณฑ์ยานพาหนะและขนส่ง	เพื่อซ่อมแซมไฟฟ้าสาธารณะภายในพื้นที่อบต.	รถบรรทุก ๖ ล้อตึ้มติดตั้งเครนไฮดรอลิคพร้อมกระเช้าซ่อมไฟฟ้า ยกสูง๑๒ เมตร เครื่องยนต์ไม่น้อยกว่า ๑๓๐ แรงม้า	๒,๕๐๐,๐๐๐	-	-	-	-	กองช่าง

๑๔	แผนงานบริหารงานทั่วไป	ครุภัณฑ์	ครุภัณฑ์สำนักงาน	เพื่อใช้ปฏิบัติงาน จัดเก็บข้อมูล	คอมพิวเตอร์พิวเตอร์ สำนักงานประมวลผล แบบ ๑ จำนวน ๒ ตัว	๔๔,๐๐๐	-	๔๔,๐๐๐	-	-	กองช่าง
๑๕	แผนงานบริหารงานทั่วไป	ครุภัณฑ์	ครุภัณฑ์สำนักงาน	เพื่อใช้ปฏิบัติงาน จัดเก็บข้อมูล	คอมพิวเตอร์พิวเตอร์ All in One สำหรับ ประมวลผล จำนวน ๑ ตัว	๒๓,๐๐๐	๒๓,๐๐๐	๒๓,๐๐๐	๒๓,๐๐๐	๒๓,๐๐๐	กองสวัสดิการ สังคม
๑๖	แผนงานบริหารงานทั่วไป	ครุภัณฑ์	ครุภัณฑ์สำนักงาน	เพื่อใช้ปฏิบัติงาน จัดเก็บข้อมูล	เครื่องพิมพ์เลเซอร์สี LED ชนิด Network	๑๐,๐๐๐	๑๐,๐๐๐	๑๐,๐๐๐	๑๐,๐๐๐	๑๐,๐๐๐	กองสวัสดิการ สังคม
	รวม ๑๖ โครงการ					๙,๘๙๘,๐๐๐	๘,๔๔๖,๐๐๐	๗,๓๙๘,๐๐๐	๗,๓๕๔,๐๐๐	๗,๓๕๔,๐๐๐	

ส่วนที่ ๔ การติดตามและประเมินผล

(๑) การติดตามและประเมินผลยุทธศาสตร์

การติดตามและประเมินผลแผนพัฒนาท้องถิ่น เป็นการติดตามและประเมินผลความสอดคล้องและความสำเร็จของแผนยุทธศาสตร์การพัฒนาขององค์กรปกครองส่วนท้องถิ่น และการติดตามและประเมินผลโครงการที่พัฒนาที่องค์กรปกครองส่วนท้องถิ่นได้ดำเนินการตามแผนดำเนินงานว่าเป็นไปตามเป้าหมายการพัฒนาที่สอดคล้องกับพันธกิจ ซึ่งสามารถนำไปสู่การบรรลุวิสัยทัศน์ที่องค์กรปกครองส่วนท้องถิ่นกำหนด หรือไม่ และโครงการพัฒนานั้นประสบความสำเร็จตามกรอบการประเมินในระดับใดโดยมีขั้นตอน ดังนี้

ขั้นตอนที่ ๑ คณะกรรมการติดตามและประเมินผลแผนพัฒนาองค์กรบริหารส่วนตำบลกำหนด กรอบแนวทางและวิธีการในการติดตามและประเมินผลแผนยุทธศาสตร์การพัฒนาขององค์กรปกครองส่วนท้องถิ่นและประเมินผลโครงการพัฒนาขององค์กรปกครองส่วนท้องถิ่น ดังนี้

๑.๑ การกำหนดกรอบ แนวทาง และวิธีการติดตามและประเมินผลแผนกำหนดแนวทางการติดตามและประเมินผลแผนยุทธศาสตร์การพัฒนาขององค์กรปกครองส่วนท้องถิ่น ดังนี้

๑. ความสอดคล้องของยุทธศาสตร์ แผน และกลยุทธ์ที่กำหนด

๒. ความเพียงพอของทรัพยากรเพื่อการดำเนินกิจกรรมของหน่วยงาน

๓. ความก้าวหน้าของกิจกรรมที่กำหนดไว้ตามแผนโดยมีการติดตามผล

๔. ประสิทธิภาพ เป็นการศึกษาความสัมพันธ์ระหว่างผลผลิตกับทรัพยากรที่ใช้ในการประเมิน

ประสิทธิภาพ

๕. ประสิทธิภาพ เป็นการศึกษาผลที่ได้รับ

๖. ผลลัพธ์และผลผลิต เป็นการประเมินผลประโยชน์ที่เกิดจากการทำกิจกรรมที่มีต่อกลุ่มเป้าหมายที่ได้รับบริการ และการประเมินผลผลิตที่เกิดขึ้นจากกิจกรรม

๗. การประเมินผลกระทบ เป็นการศึกษาผลที่ได้รับรวมยอด

คณะกรรมการติดตามและประเมินผลแผนพัฒนาท้องถิ่นอาจนำแนวทางทั้งหมดที่กำหนดมาใช้หรือ อาจเลือกใช้ในบางแนวทางในการติดตามและประเมินผลแผนยุทธศาสตร์การพัฒนาขององค์กรปกครองส่วน ท้องถิ่น ได้โดยอย่างน้อยต้องสามารถประเมินความสอดคล้องและความสามารถวัดความสำเร็จหรือ ความก้าวหน้าของแผนยุทธศาสตร์พัฒนาองค์กรปกครองส่วนท้องถิ่นได้ ทั้งนี้ ขึ้นอยู่กับคณะกรรมการฯ จะ พิจารณา

๑.๒ การกำหนดกรอบแนวทางและวิธีการในการติดตามและประเมินผลโครงการพัฒนาตามแบบแผนยุทธศาสตร์พัฒนาองค์กรปกครองส่วนท้องถิ่นอาจกำหนดแนวทาง ดังนี้

๑. การประเมินผลกระบวนการหรือการประเมินประสิทธิภาพ

๒. การประเมินผลโครงการหรือการประเมินประสิทธิภาพ

๓. การประเมินผลกระทบ

ขั้นตอนที่ ๒ คณะกรรมการติดตามและประเมินผลแผนพัฒนาท้องถิ่นดำเนินการติดตามและประเมินผลแผนยุทธศาสตร์พัฒนาองค์กรปกครองส่วนท้องถิ่น ตามกรอบแนวทางและวิธีการที่กำหนด โดยสามารถติดตามและประเมินผลได้ตลอดระยะเวลาของแผนยุทธศาสตร์พัฒนาองค์กรปกครองส่วนท้องถิ่น

ขั้นตอนที่ ๓ คณะกรรมการติดตามและประเมินผลแผนพัฒนาท้องถิ่นดำเนินการติดตามและประเมินผลแผนโครงการพัฒนา ตามกรอบแนวทางและวิธีการที่กำหนดโดยสามารถติดตามและประเมินผลได้ตั้งแต่ก่อนเริ่มโครงการพัฒนาตามแผนดำเนินงานจนสิ้นสุดโครงการ

ขั้นตอนที่ ๔ รายงานและเสนอความเห็นชอบซึ่งได้จากการติดตามและประเมินผลแผนยุทธศาสตร์การพัฒนาศูนย์ปกครองส่วนท้องถิ่น และผลการติดตามและประเมินผลแผนโครงการพัฒนาต่อผู้บริหารท้องถิ่น เพื่อให้ผู้บริหารท้องถิ่นนำเสนอต่อสภาท้องถิ่น คณะกรรมการพัฒนาท้องถิ่น และคณะกรรมการประสานแผนพัฒนาท้องถิ่นระดับจังหวัด พร้อมประกาศผลการติดตามและประเมินผลให้ประชาชนในท้องถิ่นทราบโดยทั่วกันอย่างน้อยปีละ ๑ ครั้ง

ขั้นตอนที่ ๕ คณะกรรมการติดตามและประเมินผลแผนพัฒนาท้องถิ่นอาจให้ความเห็นหรือข้อเสนอแนะในรายงานการติดตามและประเมินผลแผนยุทธศาสตร์การพัฒนาศูนย์ปกครองส่วนท้องถิ่น และโครงการพัฒนาต่อผู้บริหารท้องถิ่น เพื่อให้ผู้บริหารท้องถิ่นเสนอต่อสภาท้องถิ่น คณะกรรมการพัฒนาท้องถิ่น และคณะกรรมการประสานแผนพัฒนาท้องถิ่นระดับจังหวัดได้

๕.๒ ระเบียบ วิธีการติดตามและประเมินผล

ระเบียบกระทรวงมหาดไทย ว่าด้วยการจัดทำแผนการพัฒนาศูนย์ปกครองส่วนท้องถิ่น พ.ศ.๒๕๔๘ หมวด ๖ การติดตามและประเมินผลแผนพัฒนา ข้อ ๒๘ , ข้อ ๒๙ , ข้อ ๓๐ , และข้อ ๓๑

ข้อ ๒๘ ให้ผู้บริหารท้องถิ่นแต่งตั้งคณะกรรมการติดตามและประเมินผลแผนการพัฒนาท้องถิ่น ประกอบด้วย

๑. สมาชิกสภาท้องถิ่นที่สภาท้องถิ่นคัดเลือกจำนวนสามคน
๒. ผู้แทนประชาคมท้องถิ่นที่ประชาคมท้องถิ่นคัดเลือกจำนวนสองคน
๓. ผู้แทนหน่วยงานที่เกี่ยวข้องที่ผู้บริหารท้องถิ่นคัดเลือกจำนวนสองคน
๔. หัวหน้าส่วนการบริหารที่คัดเลือกกันเองจำนวนสองคน
๕. ผู้ทรงคุณวุฒิที่ผู้บริหารท้องถิ่นคัดเลือกจำนวนสองคน

โดยให้คณะกรรมการเลือกกรรมการหนึ่งคนทำหน้าที่ประธานคณะกรรมการ และกรรมการอีกหนึ่งคนทำหน้าที่เลขาธิการของคณะกรรมการ กรรมการตามข้อ ๒๘ ให้มีวาระอยู่ในตำแหน่งคราวละ ๔ ปี และอาจได้รับคัดเลือกอีกได้

ข้อ ๒๙ คณะกรรมการติดตามและประเมินผลแผนการพัฒนาท้องถิ่นมีอำนาจหน้าที่ ดังนี้

๑. กำหนดแนวทาง วิธีการในการติดตามและประเมินผลแผนพัฒนา
๒. ดำเนินการติดตามและประเมินผลแผนพัฒนา
๓. รายงานผลและเสนอความเห็นซึ่งได้จากการติดตามและประเมินผลแผนพัฒนาต่อผู้บริหารท้องถิ่น เพื่อให้ผู้บริหารท้องถิ่นนำเสนอต่อสภาท้องถิ่น คณะกรรมการพัฒนาท้องถิ่นและประกาศผลการติดตามและประเมินผลให้ประชาชนในท้องถิ่นทราบโดยทั่วกันอย่างน้อยปีละหนึ่งครั้ง ภายในเดือนธันวาคมของทุกปี ทั้งนี้ให้ปิดประกาศโดยเปิดเผยไม่น้อยกว่าสามสิบวัน

๔. แต่งตั้งอนุกรรมการหรือคณะกรรมการทำงานเพื่อช่วยปฏิบัติงานตามที่เห็นสมควร

ข้อ ๓๐ องค์กรปกครองส่วนท้องถิ่นอาจมอบให้หน่วยงานหรือบุคคลภายนอกดำเนินการและร่วมดำเนินการติดตามและประเมินผลแผนพัฒนาได้โดยมีขั้นตอนดำเนินการ ดังนี้

๑. คณะกรรมการติดตามและประเมินผลแผนการพัฒนาท้องถิ่นจัดทำร่างและข้อกำหนด ขอบข่ายและรายละเอียดของงานที่จะรับมอบหมายให้หน่วยงานหรือบุคคลภายนอกดำเนินการ เพื่อเสนอผู้บริหารท้องถิ่น

๒. ผู้บริหารท้องถิ่นพิจารณาอนุมัติข้อกำหนด ขอบข่ายและรายละเอียดของงาน

๓. หน่วยงานหรือบุคคลภายนอกดำเนินการและร่วมดำเนินการติดตามและประเมินผล

๔. หน่วยงานหรือบุคคลภายนอกดำเนินการและร่วมดำเนินการติดตามและประเมินผลรายงานผลการดำเนินการซึ่งได้จากการติดตามและประเมินผลต่อคณะกรรมการติดตามและประเมินผลเพื่อประเมินผลการรายงานผล เสนอความเห็นต่อผู้บริหารท้องถิ่น

๕. ผู้บริหารท้องถิ่นเสนอผลการติดตามและประเมินผลต่อสภาท้องถิ่น คณะกรรมการพัฒนาท้องถิ่นและประกาศผลการติดตามและประเมินผลแผนพัฒนาให้ประชาชนในท้องถิ่นทราบโดยทั่วกันอย่างน้อยปีละหนึ่งครั้ง ภายในเดือนธันวาคมของทุกปี ทั้งนี้ให้ปิดประกาศโดยเปิดเผยไม่น้อยกว่าสามสิบวัน

ข้อ ๓๑ เพื่อประโยชน์ของประชาชนโดยส่วนรวมและเพื่อให้การบริหารงานขององค์กรปกครองส่วนท้องถิ่นสอดคล้องกับแนวนโยบายของรัฐบาล กระทรวงมหาดไทยอาจจัดให้มีการติดตามและประเมินผลการดำเนินงานตามแผนพัฒนาขององค์กรปกครองส่วนท้องถิ่นได้ตามความเหมาะสม

(๒) การติดตามและประเมินผลโครงการ

องค์ประกอบ ประกอบด้วยกรอบและแนวทางในการติดตามและประเมินผล ระเบียบ วิธีในการติดตามและประเมินผล และกำหนดเครื่องมือที่ใช้ในการติดตามและประเมินผล สามารถนำหลักการและแนวทางการติดตามและประเมินผลยุทธศาสตร์มาใช้ ทั้งนี้ องค์การบริหารส่วนตำบลหนองนาแซง ได้ใช้แบบที่กระทรวงมหาดไทยกำหนด ซึ่งใช้แบบแนวทางการพิจารณาการติดตามและประเมินผลโครงการเพื่อความสอดคล้องแผนพัฒนาท้องถิ่นสี่ปี ประกอบด้วย ๑๒ ประเด็น ดังนี้

- ๑) การสรุปสถานการณ์การพัฒนา ๑๐ คะแนน
- ๒) การประเมินผลการนำแผนพัฒนาท้องถิ่นสี่ปีไปปฏิบัติในเชิงปริมาณ ๑๐ คะแนน
- ๓) การประเมินผลการนำแผนพัฒนาท้องถิ่นสี่ปีไปปฏิบัติในเชิงคุณภาพ ๑๐ คะแนน
- ๔) แผนงานและยุทธศาสตร์การพัฒนา ๑๐ คะแนน
- ๕) โครงการพัฒนา ๖๐ คะแนน ประกอบด้วย
 - (๑) ความชัดเจนของชื่อโครงการ ๕ คะแนน
 - (๒) กำหนดวัตถุประสงค์สอดคล้องกับโครงการ ๕ คะแนน
 - (๓) เป้าหมาย (ผลผลิตของโครงการ) มีความชัดเจนนำไปสู่การตั้งงบประมาณได้ถูกต้อง ๕ คะแนน
 - (๔) โครงการมีความสอดคล้องกับแผนยุทธศาสตร์ชาติ ๒๐ ปี ๕ คะแนน
 - (๕) เป้าหมาย (ผลผลิตของโครงการ) มีความสอดคล้องกับแผนพัฒนาเศรษฐกิจและสังคมแห่งชาติ ฉบับที่ ๑๒ ๕ คะแนน
 - (๖) โครงการมีความสอดคล้องกับ Thailand ๔.๐ ๕ คะแนน
 - (๗) โครงการสอดคล้องกับยุทธศาสตร์จังหวัด ๕ คะแนน
 - (๘) โครงการแก้ไขปัญหาความยากจนหรือการเสริมสร้างให้ประเทศชาติมั่นคง มั่งคั่ง ยั่งยืนภายใต้หลักประชารัฐ ๕ คะแนน
 - (๙) งบประมาณ มีความสอดคล้องกับเป้าหมาย (ผลผลิตของโครงการ) ๕ คะแนน
 - (๑๐) มีการประมาณการราคาถูกต้องตามหลักวิธีการงบประมาณ ๕ คะแนน
 - (๑๑) มีการกำหนดตัวชี้วัด (KPI) และสอดคล้องกับวัตถุประสงค์และผลที่คาดว่าจะได้รับ ๕ คะแนน
 - (๑๒) ผลที่คาดว่าจะได้รับ สอดคล้องกับวัตถุประสงค์ ๕ คะแนน

คะแนนรวม ๑๐๐ คะแนน เกณฑ์ที่ควรได้เพื่อให้เกิดความสอดคล้องและขับเคลื่อนการพัฒนาท้องถิ่นขององค์กรปกครองส่วนท้องถิ่น ไม่ควรน้อยกว่าร้อยละ ๘๐ (๘๐ คะแนน)

(๓) สรุปผลการพัฒนาท้องถิ่น จากแผนพัฒนาท้องถิ่น พ.ศ. ๒๕๖๑-๒๕๖๕

ตามที่องค์การบริหารส่วนตำบลบ้านค่าย ได้ดำเนินการจัดทำแผนพัฒนาท้องถิ่นขึ้นมา เพื่อใช้เป็นเครื่องมือในการพัฒนาองค์การบริหารส่วนตำบลบ้านค่ายให้บรรลุเป้าหมายที่วางไว้ เกิดประสิทธิภาพ ประสิทธิผลสูงสุดในการแก้ไขปัญหาให้กับประชาชน ในการจัดทำแผนพัฒนาท้องถิ่นนั้น จะต้องมีการติดตาม และประเมินผลแผนพัฒนาท้องถิ่น ตามระเบียบกระทรวงมหาดไทยว่าด้วยการจัดทำแผน ขององค์กรปกครองส่วนท้องถิ่น พ.ศ. ๒๕๔๘ และที่แก้ไขเพิ่มเติมถึง (ฉบับที่ ๓) พ.ศ. ๒๕๖๑ หมวด ๖ ข้อ ๒๘ และ ข้อ ๒๙ โดยคณะกรรมการติดตามและประเมินผลพัฒนาขององค์การบริหารส่วนตำบลบ้านค่าย เป็นผู้ดำเนินการติดตาม และประเมินผลแผนพัฒนาท้องถิ่น ซึ่งคณะกรรมการจะต้องดำเนินการกำหนดแนวทาง วิธีการในการติดตามและประเมินผลแผนพัฒนาท้องถิ่น ดำเนินการติดตามและประเมินผลแผนพัฒนาท้องถิ่น รายงานผลและเสนอความเห็นซึ่งได้จากการติดตามและประเมินผลแผนพัฒนาท้องถิ่นต่อผู้บริหารท้องถิ่น เพื่อให้ผู้บริหารท้องถิ่น เสนอต่อสภาท้องถิ่น และคณะกรรมการพัฒนาท้องถิ่น พร้อมทั้งประกาศผลการติดตาม และประเมินผล แผนพัฒนาท้องถิ่นให้ประชาชนในท้องถิ่นทราบในที่เปิดเผยภายในสิบห้าวันนับแต่วัน รายงานผลและเสนอความเห็นดังกล่าว และต้องปิดประกาศไว้เป็นระยะเวลาไม่น้อยกว่าสามสิบวันโดยอย่างน้อยปีละหนึ่งครั้งภายใน เดือนธันวาคมของทุกปี

ปัจจุบันการติดตามและประเมินผลนั้นว่ามีความสำคัญและจำเป็นต่อการบริหารงาน เป็นอย่างยิ่ง เนื่องจากการติดตามและประเมินผลเป็นการประเมินผลงานการปฏิบัติงานของปีที่ผ่านมาว่ามีความสอดคล้อง กับ แผนงานที่ได้วางเอาไว้หรือไม่ รวมทั้งการมีส่วนร่วมของภาคประชาชนอย่างแท้จริง องค์การบริหารส่วนตำบลสระสี่เหลี่ยม ในฐานะองค์กรปกครองส่วนท้องถิ่นมีภาระหน้าที่ที่จะต้องให้การบริการ แก่ประชาชนชุมชน จึงจำเป็นที่จะต้องมีการติดตามและประเมินผลแผนพัฒนาท้องถิ่น เพื่อวัดถึงประสิทธิภาพ ประสิทธิผลของการ ดำเนินการ ในด้านต่างๆ และเพื่อใช้เปรียบเทียบการท างานของปีที่ผ่านมาอีกด้วย

การวัดผลในเชิงปริมาณและเชิงคุณภาพ

โดยใช้รูปแบบเชิงพรรณนา ซึ่งสามารถแสดงได้ทั้งการอธิบายเชิงสถิติ รูปภาพ กราฟ ข้อมูล ต่างๆจาก

๑. ใช้แบบสำหรับการติดตามและประเมินผลเชิงปริมาณและคุณภาพ

(๑) แบบตัวบ่งชี้การปฏิบัติงาน (Performance indicators)

(๒) แบบบัตรคะแนน (Scorecard Model) แบบบัตรคะแนน หรือ Scorecard Model ของ

Kaplan & Norton

(๓) แบบมุ่งวัดผลสัมฤทธิ์ (Result Framework Model (RF))

(๔) แบบเชิงเหตุผล (Logical Model) ตัวแบบเชิงเหตุผล หรือ Logical Model

(๕) แบบวัดกระบวนการปฏิบัติงาน (Process Performance Measurement System

(PPMS)) ระบบการวัดกระบวนการปฏิบัติงานหรือ PPMS

(๖) แบบการประเมินโดยใช้วิธีการแก้ปัญหาหรือเรียนรู้จากปัญหาที่เกิดขึ้นหรือ Problem

Solving Method

(๗) แบบการประเมินแบบมีส่วนร่วม (Participatory Methods)

(๘) แบบการประเมินผลกระทบ (Impact Evaluation)

(๙) แบบการประเมินความเสี่ยง (Risk Assessment Model) (๑๐) แบบการประเมินตนเอง

(Self-assessment Model) และ

(๑๑) แบบอื่นๆ ที่องค์กรปกครองส่วนท้องถิ่นกำหนดขึ้น ทั้งนี้ต้องอยู่ภายใต้กรอบ ตามข้อ (๑) – (๑๐) หรือเป็นแบบผสมก็ได้

๒. เชิงปริมาณ (Quantity) คุณภาพ (Quality) ผลที่ได้จริงๆ คืออะไรค่าใช้จ่าย (Cost) เวลา (Time) เป็นไปตามที่กำหนดไว้หรือไม่

๓. ประชาชนได้ประโยชน์อย่างไรหรือราชการได้ประโยชน์อย่างไร

๔. วัดผลนั้นได้จริงหรือไม่ หรือวัดได้เท่าไร (Key Performance Indicators : KPIs)

๕. ผลกระทบ (Impact)

การวัดผลในเชิงปริมาณ โดยเครื่องมือที่ใช้ในการติดตามและประเมินผลในเชิงปริมาณ มีดังนี้
แบบที่ ๑ แบบประเมินตนเองในการจัดทำแผนยุทธศาสตร์ขององค์กรปกครองส่วนท้องถิ่น
แบบที่ ๒ แบบติดตามผลการดำเนินงานขององค์กรปกครองส่วนท้องถิ่นตามยุทธศาสตร์ การพัฒนา

แบบที่ ๓/๑ แบบประเมินผลการดำเนินงานขององค์กรปกครองส่วนท้องถิ่นตามยุทธศาสตร์

แบบการประเมินประสิทธิภาพการปฏิบัติงานตามแผนพัฒนาขององค์การบริหารส่วนตำบล บ้านค่าย โดยใช้ระบบสารสนเทศการบริหารจัดการเพื่อการวางแผนและการประเมินผลขององค์กรปกครอง ส่วนท้องถิ่น หรือระบบ e-plan

การวัดผลในเชิงคุณภาพ

องค์การบริหารส่วนตำบลบ้านค่าย ใช้การสำรวจความพึงพอใจในการวัดผลเชิงคุณภาพ โดยภาพรวม โดยได้มีการประเมินความพึงพอใจ ซึ่งการประเมินความพึงพอใจทำให้ทราบถึงผลเชิงคุณภาพ ในการดำเนินงานขององค์การบริหารส่วนตำบลสระสี่เหลี่ยมในภาพรวม

โดยเครื่องมือที่ใช้ในการประเมินความพึงพอใจ มีดังนี้

แบบที่ ๓/๒ แบบประเมินความพึงพอใจต่อผลการดำเนินงานขององค์การบริหารส่วนตำบล

แบบที่ ๓/๓ แบบประเมินความพึงพอใจของประชาชนที่มีต่อการให้บริการ

แบบรายงานการติดตามและประเมินผล

แบบรายงานการติดตามและประเมินผลแผนการพัฒนองค์กรปกครองส่วนท้องถิ่น ประกอบไปด้วยแบบรายงาน ๓ แบบ และเครื่องมือในการเก็บรวบรวมข้อมูล ๒ แบบ ดังแผนภูมิต่อไปนี้

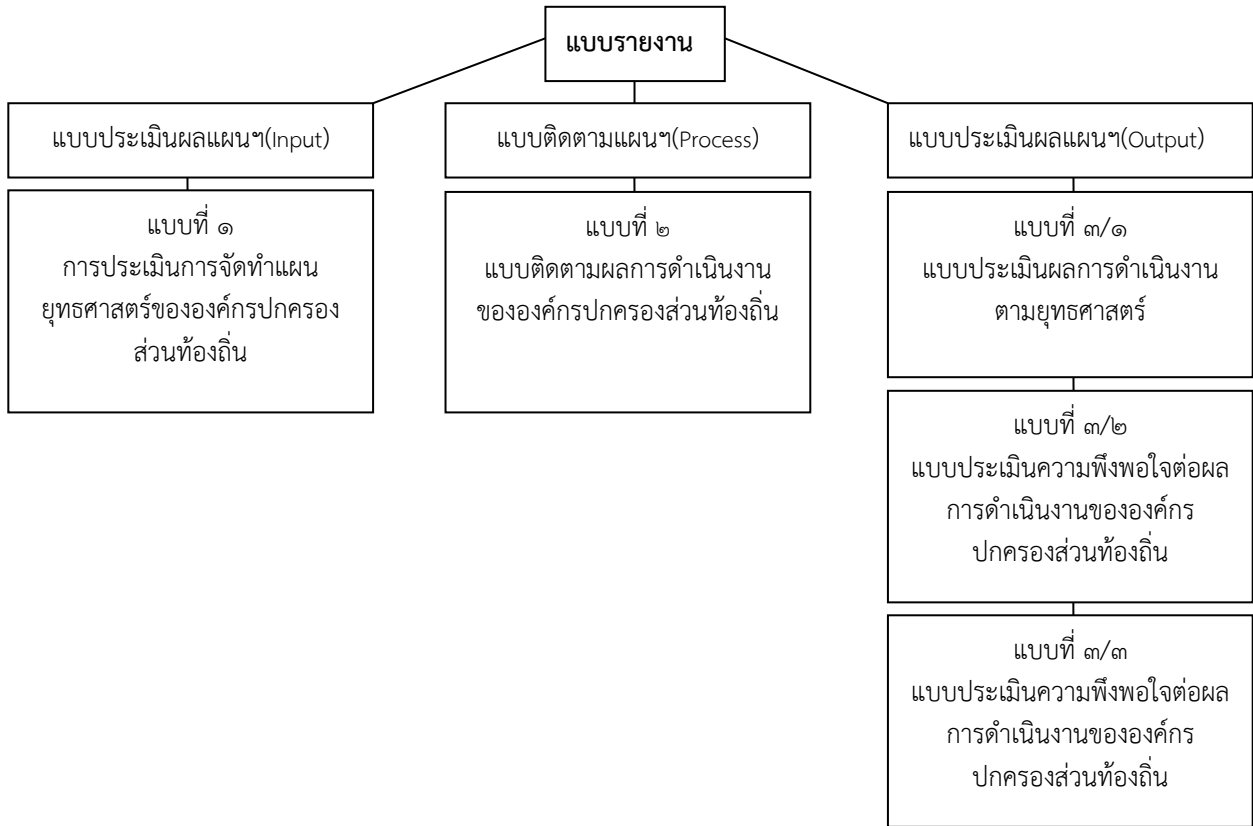

ซึ่งประโยชน์ที่ได้รับจากการติดตามและประเมินผลการพัฒนาท้องถิ่นในภาพรวม มีดังต่อไปนี้

๑. การติดตามและประเมินผลเป็นการเก็บรวบรวมข้อมูลเกี่ยวกับการปฏิบัติงานว่าเป็นไปตามแผนที่กำหนดไว้หรือไม่ มีปัญหาอุปสรรคอย่างไร เพื่อใช้เป็นข้อมูลประกอบการตัดสินใจของผู้บริหารในการกำหนดทิศทางขององค์กร

๒. การประเมินผล เป็นกระบวนการกำหนดรูปแบบในการจัดเก็บรวบรวมข้อมูลและนำไปใช้ในการเก็บข้อมูลที่เกิดขึ้น เพื่อนำมาเปรียบเทียบกับวัตถุประสงค์หรือเป้าหมาย เพื่อนำผลที่ได้ไปใช้ในการแก้ไขปัญหาและตัดสินใจทางเลือกที่เหมาะสมในการบริหารจัดการองค์กร

๓. การประเมินผลช่วยชี้ให้เห็นความสำคัญของแต่ละโครงการตามลำดับก่อนหลัง โดยสามารถจะทราบได้ว่าโครงการใดมีความจำเป็นเร่งด่วนกว่ากัน ทั้งนี้เพื่อช่วยแก้ปัญหาในการคัดเลือก โครงการ ตลอดจนช่วยลดความกดดันจากอำนาจทางการเมือง อันเนื่องมาจากโครงการมีจำนวนมากแต่เงินทุน สนับสนุนมีจำนวนจำกัด ดังนั้น การประเมินผลโครงการต่างๆอย่างมีระบบและครบถ้วนทุกขั้นตอน จะทำให้ได้ข้อมูลเชิงประจักษ์ที่น่าเชื่อถือ ซึ่งจะช่วยให้มั่นใจได้ว่าโครงการใดควรจะได้รับพิจารณาให้การสนับสนุนก่อน และโครงการใดควรให้การสนับสนุนในลำดับถัดไป

๔. การประเมินผลช่วยให้ได้ข้อมูลย้อนกลับจากผู้รับบริการ ข้อมูลประเภทนี้ทำให้ทราบถึงข้อจำกัดและปัญหาต่างๆในการปฏิบัติงานเพื่อนำมาปรับปรุงโครงการ ตลอดจนเพื่อก่อให้เกิดความสัมพันธ์ที่ดีระหว่างผู้ให้และผู้รับบริการ

๔. ข้อเสนอแนะในการจัดทำแผนพัฒนาท้องถิ่นในอนาคต

๑) ผลกระทบนำไปสู่ออนาคต

๑. จำนวนโครงการที่ตั้งไว้ในแผนมีมาก ทำให้อัตราความสำเร็จในการนำแผนไปปฏิบัติอยู่ในระดับค่อนข้างต่ำ

๒. แผนงานโครงการได้ตั้งไว้ครอบคลุมตามยุทธศาสตร์ แต่มีงบประมาณไม่เพียงพอในการดำเนินการ

๓. มีการโอนเงินงบประมาณบ่อยครั้ง และเงินอุดหนุนที่ได้รับจัดสรรน้อย

๔. เมื่อมีงบประมาณดำเนินการมีปัจจัยภายนอกมากระทบ จึงทำให้ต้องเปลี่ยนแปลงโครงการ ทำให้การดำเนินการตามแผนล่าช้า

๒) ข้อสังเกต ข้อเสนอแนะ ผลจากการพัฒนา

๑. ควรเร่งผู้รับจ้างดำเนินการให้เสร็จทันเวลาที่กำหนด

๒. เพิ่มงบประมาณในการสนับสนุนโครงการ

๕. ระยะเวลาในการดำเนินงานบางโครงการไม่เป็นไปตามแผนการดำเนินงานที่ตั้งไว้